



SOCIOEKONOMSKI POKAZATELJI PO OPĆINAMA FBiH 2025.

SADRŽAJ:

Lista grafikona	4
Lista tabela	4
Lista slika.....	5
Lista skraćenica	5
UVOD	6
INDEKS RAZVIJENOSTI.....	8
Metodologija za izračun indeksa razvijenosti	8
Indeks razvijenosti 2025	10
STANOVNIŠTVO.....	15
Gustina naseljenosti JLS	15
Prirodni priraštaj u odnosu na procijenjeni broj stanovnika.....	16
Broj učenika u osnovnom obrazovanju na 1.000 stanovnika.....	17
Radno sposobno stanovništvo	18
DOHODAK	19
Prihodi od poreza na dohodak po stanovniku	19
Prosječna mjesečna neto plaća	20
Registrovana zaposlenost.....	21
PRIVREDA I PRODUKTIVNOST.....	22
Neto rezultat perioda po zaposlenom, JLS ukupno	22
Dodana vrijednost po zaposlenom, JLS ukupno	23
Operativna dobit/gubitak po zaposlenom, JLS ukupno	24
Opremljenost rada nekretninama, postrojenjima i opremom po zaposlenom, JLS ukupno.....	25
ANKETA SOCIOEKONOMSKI POKAZATELJI.....	26
Budžet	27
1. Koliko je iznosio izvršeni (realizirani) budžet (izdaci, rashodi) općine/grada za 2025. godinu?	27
2. Koliko su iznosile plaće i naknade JLS u izvršenom budžetu općine/grada, u 2025. godini?	27
3. Koliko su iznosili izdaci za materijal i usluge u realiziranom budžetu JLS, u 2025. godini?	28
4. Koliki je iznos tekućih transfera (subvencija, grantova) općine/grada za 2025. godinu?	29
5. Koliki je iznos tekućih transfera (subvencija, grantova) dodijeljeno za MSP za 2025. godinu?.....	29
6. Koliki je iznos tekućih transfera (subvencija, grantova) javnim preduzećima za 2025. godinu?	29
7. Koliki je iznos kapitalnih transfera (subvencija, grantova) javnim preduzećima za 2025. godinu? .	30
8. Koliko su iznosili ukupni transferi za projekte energetske efikasnosti u 2025. godini?	30
9. Koliko je iznosio dobit/gubitak preduzeća sa većinskim vlasništvom JLS, u 2025. godini?	31
Za gradonačelnika/načelnika(-cu).....	32
10. Da li postoji budžet za građane?	32
11. Da li ste zadovoljni saradnjom s višim nivoima vlasti?.....	32
12. Da li ste učestvovali u radu Vijeća za razvojno planiranje i upravljanje razvojem kantona?.....	32
13. Da li imate iskustvo u JPP (javno-privatno-partnerstvo) za pružanje javnih usluga i/ili razvoja infrastrukture?	33

14.	Da li vaša jedinica lokalne samouprave ima industrijsku zonu(e)?	33
	Programi i subvencije	34
15.	Da li je u 2025. godini općina/grad podržala/o lokalne privredne subjekte i organizovala edukacije iz oblasti e-trgovine i e-poslovanja?	34
16.	Da li je općina u 2025. godini imala programe podrške talentiranim učenicima/studentima (osim stipendija/ karata za prevoz/i druga novčana davanja)?	34
17.	Da li općina/grad ima uspostavljen centar za besplatnu pravnu pomoć?.....	34
18.	Da li postoje programi podrške domaćinstvima u nabavci tehnologija OIE (obnovljivi izvori energije)?	35
19.	Da li postoje programi podrške povećanju energetske efikasnosti domaćinstava?.....	35
20.	Da li općina/grad ima sisteme javnog grijanja?	35
21.	Koliki je broj i procenat domaćinstava obuhvaćenih sistemom javnog grijanja?	36
22.	Da li općina/grad vrši izdvajanje sredstava za subvencioniranje stambene politike sa posebnim osvrtom na stambeno zbrinjavanje mladih?	36
23.	Da li općina/grad vrši izdvajanje sredstava za razvoj socijalnog poduzetništva?	36
24.	Da li općina/grad vrši izdvajanje sredstava za osposobljavanje osoba sa invaliditetom za zapošljavanje?.....	37
25.	Da li imate implementaciju vaučer šema direktno korisnicima usluga predškolskog obrazovanja 37	
26.	Da li postoje razvijene socijalne karte koje pružaju informacije o stanju i potrebama društva? ..	37
27.	Koliki je broj lica primatelja bilo kojeg oblika socijalne pomoći u 2025. godini?.....	38
28.	Da li postoje mehanizmi koordinacije između institucija socijalne zaštite, zdravstvene zaštite, obrazovanja i pravosuđa?.....	38
29.	Da li općina/grad osigurava informacije i podršku za korištenje EU fondova?	38
30.	Da li općina/grad ima uspostavljene prijateljske/partnerske veze sa organizacijama iseljeničtva/dijaspore?	39
	Administracija	39
31.	Ukupan broj zaposlenih u općinskoj/gradskoj administraciji (na dan 31.12.2025.)?.....	39
32.	Broj zaposlenih žena u općinskoj/gradskoj administraciji (na dan 31.12.2025.)?.....	39
33.	Da li se vrši mjerenje i praćenje kvalitete zraka u općini/gradu?	39
34.	Da li su godišnji izvještaji o radu komunalnih preduzeća direktno dostupni javnosti putem web stranica preduzeća ili općine/grada?	40
35.	Da li je cjenovnik komunalnih usluga u općini/gradu dostupan javnosti putem web stranice općine/grada?.....	40
36.	Da li su javna preduzeća sa većinskim vlasništvom općine/grada u posljednjih pet godina bili obuhvaćeni procedurom eksterne revizije?.....	40
37.	Da li općina/grad ima javno dostupan elektronski registar imovine u svom vlasništvu?	41
38.	Da li općina/grad ima pripremljen Trogodišnji plan rada 2026-2028. godina?.....	41
39.	Da li općina/grad ima planove pripravnosti za javno zdravstvene prijetnje?	41
40.	Da li općina/grad ima izrađen plan zaštite od prirodnih i drugih nesreća?	42
	TABELARNI PREGLED 2025.	43

Lista grafikona

Grafikon 1 Budžet – javno objavljivanje na internet stranici	27
Grafikon 2 Realizirani budžet općine/grada za 2025. godinu (KM po stanovniku)	27
Grafikon 3 Plaće i naknade troškova zaposlenih u općini/gradu (% ukupno realiziranog budžeta).....	28
Grafikon 4 Izdaci za materijal i usluge (% ukupno realiziranog budžeta).....	28
Grafikon 5 Izdaci za materijal i usluge (KM po zaposlenom)	28
Grafikon 6 Udio tekućih transfera (subvencija, grantova) (% ukupno realiziranog budžeta)	29
Grafikon 7 Udio tekućih transfera (subvencija, grantova) za MSP (% ukupno realiziranog budžeta).....	29
Grafikon 8 Udio tekućih transfera za javna preduzeća (% ukupno realiziranog budžeta)	30
Grafikon 9 Udio kapitalnih transfera za javna preduzeća (% ukupno realiziranog budžeta)	30
Grafikon 10 Udio ukupnih transfera za projekte energetske efikasnosti (% ukupno realiziranog budžeta) ..	31
Grafikon 11 Ostvarena dobit/gubitak javnih preduzeća (KM po stanovniku).....	31
Grafikon 12 Budžet za građane	32
Grafikon 13 Saradnja sa višim nivoima vlasti	32
Grafikon 14 Učestvovanje u radu Vijeća za razvojno planiranje i upravljanje razvojem kantona	32
Grafikon 15 Iskustvo u JPP (javno-privatno partnerstvo)	33
Grafikon 16 Postojanje industrijske zone	33
Grafikon 17 Edukacije iz oblasti e-trgovine i e-poslovanja za lokalne privredne subjekte.....	34
Grafikon 18 Programi podrške talentiranim učenicima/studentima.....	34
Grafikon 19 Postojanje centara za besplatnu pravnu pomoć	34
Grafikon 20 Postojanje programa podrške domaćinstvima u nabavci tehnologija OIE	35
Grafikon 21 Postojanje programa podrške povećanju energetske efikasnosti domaćinstava	35
Grafikon 22 Postojanje sistema javnog grijanja	35
Grafikon 23 Sredstva za subvencioniranje stambene politike sa posebnim osvrtom na stambeno zbrinjavanje mladih.....	36
Grafikon 24 Sredstva za razvoj socijalnog poduzetništva	36
Grafikon 25 Sredstva za osposobljavanje osoba sa invaliditetom za zapošljavanje	37
Grafikon 26 Implementacija vaučer šema korisnicima usluga predškolskog obrazovanja	37
Grafikon 27 Socijalne karte o stanju i potrebama društva	37
Grafikon 28 Mehanizmi koordinacije između institucija socijalne zaštite, zdravstvene zaštite, obrazovanja i pravosuđa.....	38
Grafikon 29 Informacije i podrška za korištenje EU fondova	38
Grafikon 30 Uspostavljene veze sa organizacijama iseljeništva/dijaspore	39
Grafikon 31 Praćenje kvalitete zraka	39
Grafikon 32 Dostupnost godišnjeg izvještaja o radu komunalnih preduzeća putem web-a.....	40
Grafikon 33 Dostupnost cjenovnika komunalnih preduzeća putem web-a	40
Grafikon 34 Provedena procedura eksterne revizije javnih preduzeća sa većinskim vlasništvom JLS	40
Grafikon 35 Postojanje registra imovine JLS	41
Grafikon 36 Pripremljen Trogodišnji plan rada 2026-2028.	41
Grafikon 37 Planovi pripravnosti za javno zdravstvene prijetnje.....	41
Grafikon 38 Plan zaštite od prirodnih i drugih nesreća	42

Lista tabela

Tabela 1. Kategorizacija jedinica lokalne samouprave i kantona prema indeksu razvijenosti.....	9
Tabela 2. Nivo razvijenosti Federacije BiH po JLS u 2025. godini*	11
Tabela 3. Nivo razvijenosti Federacije BiH po kantonima u 2025. godini*	14
Tabela 4. Pregled strukture grupa gustine naseljenosti	15
Tabela 5. Prirodni priraštaj u odnosu na procijenjeni broj stanovnika.....	16
Tabela 6. Pregled broja učenika na 1.000 stanovnika.....	17
Tabela 7. Radno sposobno stanovništvo, %	18
Tabela 8. Prihodi od poreza na dohodak PC, u KM	19
Tabela 9. Prosječna mjesečna neto plaća	20
Tabela 10. Registrovana zaposlenost u %.....	21
Tabela 11. Gustina naseljenosti po JLS u FBiH 2025.	43
Tabela 12. Nacionalna struktura stanovništva po popisu iz 1991. godine	46

Tabela 13. Nacionalna struktura stanovništva po popisu iz 2013. godine	49
Tabela 14. Stanovništvo u FBiH 2025.....	52
Tabela 15. Radno sposobno stanovništvo (15-64 godine) 2025.	55
Tabela 16. Prirodni priraštaj u FBiH 2025.	58
Tabela 17. Stepen zaposlenosti u FBiH 2025.	61
Tabela 18. Stepen nezaposlenosti u FBiH 2025.	64
Tabela 19. Nezaposlenost prema stepenu stručnog obrazovanja u FBiH Ø 2025.....	67
Tabela 20. Nezaposlene žene prema stepenu stručnog obrazovanja u FBiH Ø 2025.....	70
Tabela 21. Prosječna neto plaća u FBiH 2025.....	73
Tabela 22. Broj penzionera, iznos penzija i vrste penzija u JLS u FBiH, decembar 2025.....	76
Tabela 23. Broj penzionera, iznos penzija i vrste penzija u kantonima u FBiH, decembar 2025.	79
Tabela 24. Prosječne penzije u FBiH, decembar 2025.	80
Tabela 25. Vanjskotrgovinska razmjena po JLS FBiH 2025.....	83
Tabela 26. Vanjskotrgovinska razmjena po stanovniku, po JLS FBiH 2025.....	86
Tabela 27. Prihodi od poreza na dohodak u FBiH 2025.....	89
Tabela 28. Poljoprivredna površina po kategorijama korištenja FBiH 2025.....	92
Tabela 29. Oranice, bašte i vrtovi u FBiH u 2025. u ha	95
Tabela 30. Šumsko zemljište u FBiH 2025.	98
Tabela 31. Saobraćajna infrastruktura u FBiH 2025.	98
Tabela 32. Osnovno obrazovanje u FBiH početak 2025/2026.	99
Tabela 33. Srednje obrazovanje u FBiH početak 2025/2026.	102
Tabela 34. Zdravstvo u FBiH 2025.	104
Tabela 35. Struktura poslovnih subjekata u FBiH, stanje 31.12.2025.	105

Lista slika

Slika 1. Karta Bosne i Hercegovine.....	7
Slika 2. Indeks razvijenosti JLS	13
Slika 3. Gustina naseljenosti.....	15
Slika 4. Prirodni priraštaj u odnosu na procijenjeni broj stanovnika, %.....	16
Slika 5. Broj učenika na 1.000 stanovnika.....	17
Slika 6. Radno sposobno stanovništvo, %	18
Slika 7. Prihodi od poreza PC, u KM.....	19
Slika 8. Prosječna neto plaća.....	20
Slika 9. Registrovana zaposlenost, %.....	21
Slika 10. Neto rezultat po zaposlenom, JLS ukupno, u KM.....	22
Slika 11. Dodana vrijednost po zaposlenom, JLS ukupno, u KM	23
Slika 12. Operativna dobit po zaposlenom, JLS ukupno, u KM.....	24
Slika 13. Opremljenost rada postrojenjima i opremom po zaposlenom, JLS ukupno, u KM	25

Lista skraćénica

BiH	Bosna i Hercegovina
FBiH	Federacija Bosne i Hercegovine
FZZPR	Federalni zavod za programiranje razvoja
FZS	Federalni zavod za statistiku
JLS	Jedinice lokalne samouprave
JP	Javno preduzeće
FIA	Finansijsko-informatička agencija
PC	Per capita (po stanovniku)

UVOD

Svrha dokumenta "Socioekonomski pokazatelji po općinama u Federaciji Bosne i Hercegovine 2025." jeste sagledavanje osnovnih društveno-ekonomskih pokazatelja ujednačenosti regionalnog razvoja, kroz prikaz stanja i razvoja u jedinicama lokalne samouprave Federacije Bosne i Hercegovine (u daljnjem tekstu JLS), te njihovo rangiranje, zajedno sa kantonima, prema nivou razvijenosti.

Predstavljanje indeksa razvijenosti predstavlja najvažniji dio ovog dokumenta. Indeks razvijenosti je kompozitni pokazatelj koji služi kao aproksimacija nivoa razvijenosti JLS-a i kantona, a izrađuje se u skladu s Uredbom o izradi indeksa razvijenosti u Federaciji Bosne i Hercegovine, na osnovu Zakona o razvojnom planiranju i upravljanju razvojem u Federaciji Bosne i Hercegovine. Indeks omogućava poređenje različitih administrativnih jedinica, ukazuje na (ne)ujednačenost regionalnog razvoja te predstavlja osnov za praćenje razvoja JLS-a i kantona kao dinamičkih kategorija kroz vrijeme i u međusobnoj usporedbi.

U skladu s navedenim, Federalni zavod za programiranje razvoja proveo je i Anketu JLS 2026 (u daljnjem tekstu: Anketa), s ciljem unapređenja analize socioekonomskih pokazatelja po gradovima i općinama. Upitnik za Anketu osmišljen je na način da osigura kredibilne rezultate koji će ukazati na mogućnosti poboljšanja kvaliteta života građana i poslovnog ambijenta. Podaci su prikupljeni tokom maja 2026. godine putem online upitnika i telefonskih konsultacija. Od ukupno 79 općina i gradova u Federaciji Bosne i Hercegovine, u predviđenom roku odgovore je dostavilo 68 JLS-a (86%). Dio podataka koji se odnosi na budžete preuzet je iz javno dostupnih dokumenata objavljenih na službenim web stranicama JLS-a, zbog čega je za pojedina pitanja procenat dostupnih odgovora veći od procenta dostavljenih anketa.

Publikacija se sastoji od prikaza indeksa razvijenosti za 2025. godinu i demografskog pregleda, koji obuhvata podatke o prirodnom priraštaju, broju učenika u osnovnom obrazovanju i radno sposobnom stanovništvu. U nastavku je predstavljena aproksimacija prosječnog dohotka u JLS-ima kroz pregled prikupljenih poreznih prihoda po različitim osnovama, prosječne plaće i zaposlenosti. Privredna aktivnost prikazana je kroz ukupnu dobit i gubitak privrednih subjekata koji posluju na području JLS-a. Indikatori produktivnosti rada predstavljeni su kroz prikaz dodane vrijednosti, dobiti i gubitka po zaposlenom te kapitalne intenzivnosti rada. Izračun ovih indikatora zasniva se na podacima iz godišnjih finansijskih izvještaja preduzeća, preuzetih od Finansijsko-informatičke agencije (FIA) i agregiranih na nivou JLS-a. Analizom su obuhvaćena sva preduzeća sa sjedištem na području pojedine JLS koja su FIA-i dostavila godišnje finansijske izvještaje. Pregled obuhvata sve općine i gradove u Federaciji Bosne i Hercegovine.

Na kraju publikacije dat je tabelarni pregled odabranih socioekonomskih pokazatelja, uključujući: indeks razvijenosti, gustinu naseljenosti, nacionalnu strukturu stanovništva prema popisu iz 1991. godine, broj stanovnika, radno sposobno stanovništvo, prirodni priraštaj, stepen zaposlenosti i nezaposlenosti, nezaposlenost prema stepenu stručne spreme, nezaposlene žene prema stepenu stručne spreme, prosječne plaće, broj penzionera i iznos prosječne penzije, vanjskotrgovinsku razmjenu, prihode, poljoprivredne površine, oranice i bašte, šumsko zemljište, saobraćajnu infrastrukturu, osnovno i srednje obrazovanje, zdravstvenu zaštitu te strukturu poslovnih subjekata. Detaljne tabele s podacima za svaku JLS date su u dodatku ovog dokumenta.

Slika 1. Karta Bosne i Hercegovine



INDEKS RAZVIJENOSTI

Indeks razvijenosti je kompozitni pokazatelj koji se izračunava kao ponderirani prosjek više osnovnih socioekonomskih pokazatelja radi mjerenja stepena razvijenosti jedinica lokalne samouprave i kantona.

Izradom indeksa razvijenosti osiguravaju se podaci neophodni za kreiranje politika uravnoteženog regionalnog razvoja kantona i jedinica lokalne samouprave u Federaciji Bosne i Hercegovine, kao i za praćenje (monitoring) razvoja JLS-a i kantona. Time se stvaraju pretpostavke za praćenje rezultata provedbe razvojnih strategija na lokalnom i kantonalnom nivou.

Primjena indeksa razvijenosti doprinosi unapređenju razvojnog planiranja i implementacije strateških dokumenata u Federaciji Bosne i Hercegovine, kao i efikasnijoj raspodjeli finansijskih sredstava namijenjenih razvoju manje razvijenih jedinica lokalne samouprave.

Federalni zavod za programiranje razvoja, radi mjerenja ukupnih efekata implementacije strateških dokumenata u Federaciji Bosne i Hercegovine, izrađuje indeks razvijenosti kantona i jedinica lokalne samouprave na godišnjem nivou.

Metodologija za izračun indeksa razvijenosti

Ocjena nivoa razvijenosti se u svijetu uglavnom vrši primjenom kompozitnih indeksa, koji agregiraju više relevantnih indikatora socioekonomskog razvoja. Kao ključne prednosti kompozitnih indeksa obično se navode jednostavnost prikazivanja stvarnog stanja i privlačenje pažnje javnosti i donosioca odluka.

Snage i slabosti kompozitnih indeksa izvire iz kvalitete pokazatelja uključenih u izračun. Proces odabira podataka koji ulaze u indeks je pratio unaprijed određen teoretski okvir, kako bi se ograničila subjektivnost u ovoj fazi, uz neophodnu dostupnost podataka. Pri kreiranju indeksa razvijenosti, osnovni kriterij za odabir pokazatelja bila je procjena njegovog doprinosa stvaranju što objektivnije slike o socioekonomskim razlikama među lokalnim zajednicama/kantonima.

Za izradu indeksa razvijenosti kantona i jedinica lokalne samouprave u Federaciji koriste se sljedeći indikatori:

- a) prihodi od poreza na dohodak po stanovniku (X1);
- b) stepen zaposlenosti (X2);
- c) kretanje stanovništva (X3);
- d) učešće starog stanovništva u ukupnom stanovništvu (X4);
- e) stepen obrazovanja radne snage (X5).

Indikator prihodi od poreza na dohodak po stanovniku (X1) se koristi kao aproksimacija dohotka, koji je uprihodovan tokom godine po stanovniku na teritoriji JLS ili kantona. Računa se kao odnos ukupnog iznosa naplaćenih poreza koji su tokom jedne fiskalne godine platili poreski obveznici, fizička lica s prebivalištem ili uobičajenim boravištem na području kantona, odnosno jedinice lokalne samouprave za koje se vrši izračunavanje, i broja stanovnika koji žive na području kantona, odnosno jedinice lokalne samouprave.

Za izračun ovog indikatora koriste se podaci Porezne uprave Federacije Bosne i Hercegovine iz obrazaca: porez na dohodak od nesamostalnih djelatnosti (GIP-1022), porez na dohodak od samostalne djelatnosti (SPR-1053), porez po odbitku od slobodnih i drugih samostalnih djelatnosti (AUG-1031, ASD-1032, AMS-1035, APR-1036), porez na prihod od imovine i imovinskih prava (PIP-1034), porez od iznajmljivanja imovine (PRIM-1054), porez na dohodak od ulaganja kapitala, dobitke nagradnih igara i igara na sreću, i porez po odbitku nerezidenta na prihode od povremenog obavljanja samostalne djelatnosti (PDN-1033), kao i podaci Federalnog zavoda za statistiku o procijenjenom broju stanovnika na nivou kantona, odnosno jedinica lokalne samouprave. U ovaj pokazatelj ne ulaze prihodi, ukoliko za njih nije uplaćen porez na dohodak.

Stepen zaposlenosti (X2) se računa kao odnos ukupnog broja zaposlenih na području kantona, odnosno JLS i radno sposobnog stanovništva na području kantona, odnosno JLS u godini za koju se radi indeks razvijenosti. Za izračun ovog indikatora koriste se podaci Federalnog zavoda za statistiku.

Kretanje stanovništva (X3) se računa kao odnos procijenjenog broja stanovnika na području kantona, odnosno jedinice lokalne samouprave u godini za koju se radi indeks razvijenosti i broja stanovnika kantona, odnosno jedinice lokalne samouprave, prema rezultatima posljednjeg zvaničnog popisa stanovništva. Za izračun ovog indikatora koriste se podaci Federalnog zavoda za statistiku.

Učešće starog stanovništva u ukupnom stanovništvu (X4) se računa kao odnos broja stanovnika sa 65 godina i više na području kantona, odnosno JLS, i procijenjenog ukupnog broja stanovnika kantona, odnosno JLS u godini za koju se radi indeks razvijenosti. Za izračun ovog indikatora koriste se podaci Federalnog zavoda za statistiku.

Stepen obrazovanja radne snage (X5) se računa kao odnos broja stanovnika sa srednjom školom i višim nivoom obrazovanja i radne snage (zaposleni i nezaposleni) na nivou kantona, odnosno jedinica lokalne samouprave, u godini za koju se radi indeks razvijenosti. Za izračun ovog indikatora koriste se podaci Federalnog zavoda za statistiku.

Normalizacija indikatora

Za izračun indeksa razvijenosti koristi se min-max metoda na način da se normalizirana vrijednost svakog pokazatelja dijeli s normaliziranom vrijednošću pokazatelja na nivou Federacije, prema sljedećoj formuli:

$$x_i^* = \frac{\frac{x_i - x_{i,min}}{x_{i,max} - x_{i,min}}}{\frac{x_{i,FBiH} - x_{i,min}}{x_{i,max} - x_{i,min}}} = \frac{x_i - x_{i,min}}{x_{i,FBiH} - x_{i,min}}$$

pri čemu x_i predstavlja vrijednost pokazatelja za pojedinu jedinicu lokalne samouprave odnosno kantona, x_{min} i x_{max} predstavljaju minimalnu, odnosno maksimalnu vrijednost pokazatelja na nivou svih jedinica lokalne samouprave odnosno kantona¹, dok x_{FBiH} predstavlja vrijednost pokazatelja na nivou FBiH.

Vrijednost pondera

Vrijednost pondera za svaki od indikatora koji ulaze u izračun indeksa razvijenosti utvrđuje se u sljedećim procentima:

- prihodi od poreza po stanovniku 25%;
- stepen zaposlenosti 20%;
- kretanje stanovništva 20%;
- učešće starog stanovništva 15%;
- stepen obrazovanja stanovništva 20%.

Formula za izračun indeksa razvijenosti

Indeks razvijenosti kantona (I), odnosno jedinice lokalne samouprave (c) računa se pomoću formule:

$$I_c = 0,25 X_{c1} + 0,20 X_{c2} + 0,20 X_{c3} + 0,15 X_{c4} + 0,20 X_{c5} \quad c = 1,2,\dots,m$$

gdje su X_{ci} , $i = 1,2, \dots, 5$ normalizirane vrijednosti pokazatelja x_i za jedinicu c.

Kategorizacija kantona i jedinica lokalne samouprave

Prema indeksu razvijenosti u Federaciji, kategorizacija jedinica lokalne samouprave radi se u pet grupa, a kantona u tri grupe, pri čemu viši broj grupe znači niži nivo razvijenosti, prema sljedećoj tabeli:

Tabela 1. Kategorizacija jedinica lokalne samouprave i kantona prema indeksu razvijenosti

Skupina	Vrijednost JLS indeksa	Skupina	Vrijednost indeksa na nivou kantona
I	>1,25	I	>1,25
II	<1,00, 1,25>	II	<0,75, 1,25>
III	<0,75, 1,00>	III	<0,75
IV	<0,60, 0,75>		
V	<0,60		

Detaljne tabele sa indikatorima i rangiranjima date su u tabelama Nivo razvijenosti Federacije BiH po JLS i Nivo razvijenosti Federacije BiH po kantonima.

¹ U skladu s Uredbom, indikator Učešće starog stanovništva transformira se tako da viša normalizirana vrijednost predstavlja povoljniji položaj, odnosno manje učešće stanovništva starosti 65 i više godina

Indeks razvijenosti 2025

Indeks razvijenosti pokazuje da je klaster najrazvijenijih jedinica lokalne samouprave (JLS) koncentrisan oko glavnog grada Bosne i Hercegovine, Sarajeva. Grupu I prema indeksu razvijenosti čine Općina Centar Sarajevo, Općina Novo Sarajevo, Općina Trnovo, Općina Ilidža, Općina Stari Grad Sarajevo, Općina Novi Grad Sarajevo i Općina Vogošća.

Grupu II čine pretežno jedinice lokalne samouprave koje predstavljaju administrativne centre kantona, odnosno Grad Široki Brijeg, Grad Mostar, Grad Tuzla, Grad Goražde i Grad Bihać. U ovoj grupi nalaze se i općine Doboj-Jug, Čitluk, Tešanj, Hadžići, Ilijaš, Grude i Vitez.

U grupu III svrstani su Grad Visoko, Grad Zenica, Općina Posušje, Grad Gračanica, Općina Banovići, Općina Kreševo, Općina Neum, Općina Kiseljak, Općina Usora, Općina Kakanj, Grad Lukavac, Grad Ljubuški, Grad Živinice, Općina Jablanica, Grad Gradačac, Grad Novi Travnik, Općina Bugojno, Općina Travnik, Općina Doboj-Istok, Grad Konjic, Grad Čapljina, Grad Srebrenik, Općina Žepče, Općina Breza, Općina Maglaj, Grad Livno i Grad Orašje.

U grupu IV (nerazvijene jedinice lokalne samouprave) svrstani su Općina Donji Vakuf, Općina Fojnica, Grad Stolac, Općina Vareš, Općina Kalesija, Grad Zavidovići, Općina Jajce, Općina Kupres, Općina Olovo, Općina Tomislavgrad, Grad Cazin, Općina Pale, Općina Gornji Vakuf-Uskoplje, Grad Bosanska Krupa, Općina Odžak, Općina Sanski Most, Općina Bosanski Petrovac, Općina Prozor-Rama, Općina Velika Kladuša i Općina Kladanj.

U skladu s Tabelom 3. „Nivo razvijenosti Federacije Bosne i Hercegovine po jedinicama lokalne samouprave u 2025. godini“, u grupu V (izrazito nerazvijene jedinice lokalne samouprave) svrstani su Općina Domaljevac-Šamac, Općina Glamoč, Općina Ravno, Općina Drvar, Općina Bužim, Općina Ključ, Općina Foča, Općina Čelić, Općina Bosansko Grahovo, Općina Teočak, Općina Sapna i Općina Dobretići.

Najveće promjene na rang-listi razvijenosti jedinica lokalne samouprave u 2025. godini, u odnosu na 2024. godinu, zabilježene su kod sljedećih općina i gradova:

Općina Olovo zabilježila je pad od sedam pozicija, sa 49. na 56. mjesto. Ovom padu najviše je doprinijelo smanjenje vrijednosti indikatora zaposlenosti, koji je opao sa 0,92 u 2024. godini na 0,81 u 2025. godini. Stopa zaposlenosti smanjena je sa 34,4% na 30,9% radno sposobnog stanovništva. Posmatrano u apsolutnim iznosima, broj zaposlenih lica u općini Olovo manji je za 224 u odnosu na prethodnu godinu. Za tri pozicije na rang-listi pali su Grad Živinice, Grad Novi Travnik, Grad Konjic i Općina Hadžići. Kod ovih jedinica lokalne samouprave nisu zabilježeni izraženi padovi pojedinačnih indikatora, već je blago pogoršanje više pokazatelja kumulativno uticalo na pad njihovog položaja na rang-listi.

Najveći napredak na rang-listi razvijenosti u Federaciji BiH u 2025. godini ostvarila je Općina Pale, koja je napredovala za 15 pozicija i zauzela 59. mjesto. Ovom poboljšanju najviše je doprinio rast indikatora prihoda od poreza na dohodak, čija je vrijednost porasla sa 0,67 u 2024. godini na 1,38 u 2025. godini. Posmatrano relativno, u 2025. godini prikupljeno je 110% više prihoda od poreza na dohodak nego godinu ranije.

Prilikom tumačenja ovako visokih stopa rasta potrebno je imati u vidu da je Općina Pale jedna od najmanjih jedinica lokalne samouprave u Federaciji BiH. Zbog malog broja stanovnika i ograničene ekonomske baze, čak i relativno male promjene u broju zaposlenih i poreskih obveznika mogu proizvesti značajne procentualne oscilacije pojedinih indikatora. Tako je broj lica za koja je podnesen GIP obrazac (Godišnji izvještaj o ukupno isplaćenim plaćama i drugim ličnim primanjima) porastao sa 187 u 2024. godini na 330 u 2025. godini, što je u značajnoj mjeri uticalo na rast prihoda od poreza na dohodak i posljedično poboljšanje ukupnog ranga općine.

Stoga izražene godišnje promjene kod malih općina, poput Općine Pale, treba tumačiti s određenom dozom opreza, jer su njihovi pokazatelji znatno osjetljiviji na promjene manjeg broja ekonomskih subjekata i zaposlenih lica nego što je to slučaj kod većih jedinica lokalne samouprave.

Rast ranga za četiri pozicije ostvarile su Općina Posušje, Općina Vareš i Općina Kalesija. Analiza pojedinačnih indikatora pokazuje da je ovom napretku najvećim dijelom doprinio rast prihoda od poreza na dohodak. U navedenim općinama vrijednost ovog indikatora povećana je između 10% i 28% u odnosu na prethodnu godinu.

Općina Centar Sarajevo zadržala je prvo mjesto na rang-listi razvijenosti. U prvih sedam pozicija nije bilo promjena, što ukazuje na stabilnost ključnih pokazatelja razvijenosti kod najrazvijenijih jedinica lokalne samouprave u Federaciji BiH.

Tabela 2. Nivo razvijenosti Federacije BiH po JLS u 2025. godini*

Naziv	Rang	Rast / pad**	Grupa	Indeks 2025	Prihod od poreza na dohodak	Stepen zaposlenosti	Kretanje stanovništva 2013-2025	Učešće starog stanovništva	Stepen obrazovanja radne snage
Centar Sarajevo	1	0	I	2,19	3,16	4,25	0,87	0,88	1,24
Novo Sarajevo	2	0	I	1,66	2,62	2,12	0,98	0,93	1,25
Trnovo	3	0	I	1,53	2,77	0,99	1,91	0,63	0,80
Ilidža	4	0	I	1,41	1,48	1,53	1,70	1,08	1,17
Stari Grad Sarajevo	5	0	I	1,33	2,18	1,39	0,68	0,80	1,23
Novi Grad Sarajevo	6	0	I	1,30	1,68	1,09	1,41	1,01	1,16
Vogošća	7	0	I	1,30	1,40	0,91	1,92	1,14	1,07
Grad Široki Brijeg	8	3	II	1,24	1,27	1,27	1,21	1,06	1,33
Grad Mostar	9	0	II	1,24	1,43	1,46	1,07	0,94	1,18
Doboj-Jug	10	-2	II	1,23	1,21	1,57	1,13	1,21	1,03
Grad Tuzla	11	-1	II	1,19	1,33	1,59	1,00	0,83	1,10
Čitluk	12	1	II	1,16	1,09	1,31	1,05	0,99	1,32
Tešanj	13	2	II	1,14	1,08	1,26	1,29	1,20	0,89
Grad Goražde	14	0	II	1,13	1,37	1,51	0,69	0,89	1,06
Hadžići	15	-3	II	1,12	1,28	0,93	1,32	1,10	0,95
Ilijaš	16	0	II	1,05	1,00	0,77	1,61	1,11	0,80
Grude	17	0	II	1,02	0,91	1,11	0,94	0,83	1,27
Grad Bihać	18	0	II	1,004	1,07	0,95	0,99	1,03	0,97
Vitez	19	1	II	1,001	0,76	1,05	1,14	1,05	1,07
Grad Visoko	20	1	III	0,97	0,96	1,04	0,94	1,00	0,95
Grad Zenica	21	-2	III	0,97	0,86	1,02	0,99	1,04	0,97
Posušje	22	4	III	0,96	0,73	0,78	1,15	1,05	1,19
Grad Gračanica	23	-1	III	0,95	0,81	0,99	1,06	1,01	0,95
Banovići	24	1	III	0,94	0,93	0,92	0,96	1,09	0,87
Kreševo	25	-2	III	0,94	1,02	1,10	0,61	0,88	1,07
Neum	26	-2	III	0,93	0,87	1,03	0,81	0,62	1,28
Kiseljak	27	1	III	0,92	0,78	0,86	0,99	0,98	1,03
Usora	28	2	III	0,92	0,47	1,32	0,85	0,99	1,09
Kakanj	29	2	III	0,90	0,88	0,71	1,01	1,11	0,87
Grad Lukavac	30	-3	III	0,90	0,86	0,93	0,83	0,90	1,00
Grad Ljubuški	31	3	III	0,90	0,73	0,75	0,91	0,96	1,18
Grad Živinice	32	-3	III	0,89	0,66	0,73	1,18	1,13	0,87
Jablanica	33	0	III	0,89	1,01	0,84	0,73	0,88	0,94
Grad Gradačac	34	1	III	0,87	0,68	0,88	1,05	1,03	0,80
Grad Novi Travnik	35	-3	III	0,87	0,66	0,72	1,04	1,15	0,91
Bugojno	36	3	III	0,86	0,73	0,72	1,02	1,05	0,87
Travnik	37	0	III	0,86	0,67	0,96	0,92	1,04	0,81
Doboj-Istok	38	0	III	0,85	0,78	0,76	0,86	1,11	0,84
Grad Konjic	39	-3	III	0,85	0,99	1,12	0,67	0,87	0,57
Grad Čapljina	40	0	III	0,81	0,76	0,58	0,73	0,88	1,12
Grad Srebrenik	41	1	III	0,81	0,57	0,65	1,08	1,02	0,82
Žepče	42	-1	III	0,80	0,44	0,71	1,01	1,12	0,90
Breza	43	0	III	0,79	0,90	0,81	0,67	0,92	0,66

Naziv	Rang	Rast / pad**	Grupa	Indeks 2025	Prihod od poreza na dohodak	Stepen zaposlenosti	Kretanje stanovništva 2013-2025	Učešće starog stanovništva	Stepen obrazovanja radne snage
Maglaj	44	0	III	0,78	0,57	0,70	0,93	1,01	0,79
Busovača	45	3	III	0,76	0,53	0,45	1,02	1,10	0,84
Grad Livno	46	0	III	0,753	0,56	0,56	0,80	0,83	1,09
Grad Orašje	47	-2	III	0,752	0,58	0,69	0,72	0,98	0,89
Donji Vakuf	48	2	IV	0,749	0,49	0,57	0,99	1,14	0,70
Fojnica	49	-2	IV	0,747	0,68	0,77	0,65	0,97	0,75
Grad Stolac	50	2	IV	0,74	0,64	0,35	0,86	0,86	1,05
Vareš	51	4	IV	0,74	0,90	1,06	0,05	0,62	0,99
Kalesija	52	4	IV	0,72	0,47	0,49	1,03	1,12	0,68
Grad Zavidovići	53	-2	IV	0,72	0,45	0,49	0,91	1,05	0,86
Jajce	54	-1	IV	0,72	0,48	0,54	0,86	0,98	0,86
Kupres	55	-1	IV	0,71	0,35	0,61	0,83	0,75	1,11
Olovo	56	-7	IV	0,70	0,74	0,81	0,31	0,77	0,90
Tomislavgrad	57	0	IV	0,69	0,35	0,41	0,83	0,89	1,10
Grad Cazin	58	0	IV	0,69	0,41	0,36	1,01	1,19	0,65
Pale	59	15	IV	0,68	1,38	0,48	0,32	0,56	0,47
Gornji Vakuf-Uskoplje	60	-1	IV	0,68	0,44	0,51	0,77	1,08	0,77
Grad Bosanska Krupa	61	-1	IV	0,67	0,48	0,54	0,77	1,02	0,66
Odžak	62	-1	IV	0,65	0,42	0,52	0,60	0,89	0,93
Sanski Most	63	-1	IV	0,65	0,39	0,37	0,81	0,91	0,89
Bosanski Petrovac	64	2	IV	0,64	0,61	1,05	0,03	0,58	0,93
Prozor	65	-2	IV	0,63	0,40	0,35	0,62	1,00	0,93
Velika Kladuša	66	-2	IV	0,63	0,38	0,44	0,99	1,19	0,35
Kladanj	67	-2	IV	0,62	0,42	0,46	0,63	0,99	0,75
Domaljevac-Šamac	68	-1	V	0,59	0,24	0,42	0,62	0,94	0,89
Glamoč	69	0	V	0,57	0,39	0,91	0,28	0,47	0,84
Ravno	70	-2	V	0,57	0,00	0,14	1,18	0,34	1,28
Drvar	71	-1	V	0,57	0,45	0,97	0,00	0,32	1,07
Bužim	72	-1	V	0,55	0,20	0,24	1,11	1,33	0,17
Ključ	73	-1	V	0,53	0,31	0,28	0,63	0,95	0,64
Foča	74	-1	V	0,52	0,60	0,41	0,39	0,58	0,64
Čelić	75	0	V	0,49	0,19	0,48	0,69	0,95	0,34
Bosansko Grahovo	76	0	V	0,48	0,27	1,02	0,15	0,00	0,89
Teočak	77	0	V	0,42	0,14	0,15	0,75	1,01	0,25
Sapna	78	0	V	0,37	0,13	0,11	0,70	1,15	0,00
Dobretići	79	0	V	0,31	0,00	0,00	0,81	0,81	0,13

* NAPOMENA: Podaci po pokazateljima ne predstavljaju nominalne vrijednosti, nego normalizirane vrijednosti u skladu s metodologijom

** Rast/pad - promjena ranga (pozicije) u odnosu na prošlu godinu

Izvor i obrada: Federalni zavod za programiranje razvoja

Na slici 2. vidljivi su i određeni klasteri ili regioni nivoa razvoja. Klasteri JLS iz grupe IV i V (Slika 2. Indeks razvijenosti JLS) se može prepoznati na zapadnoj strani FBiH, i to sve od općine Glamoč do općine Velika Kladuša, sa administrativnim centrom kantona Bihaćem, kao izuzetak ovom pravilu. Ovim grupama razvijenosti pripadaju i male općine istočne i sjeveroistočne FBiH, Čelić, Teočak i Sapna. Centralni, sjeverni i južni dio FBiH čine uglavnom JLS koje pripadaju grupama II i III, tj. srednje razvijenim JLS. Najrazvijenije općine su koncentrisane unutar i oko glavnog grada Sarajeva.

Slika 2. Indeks razvijenosti JLS

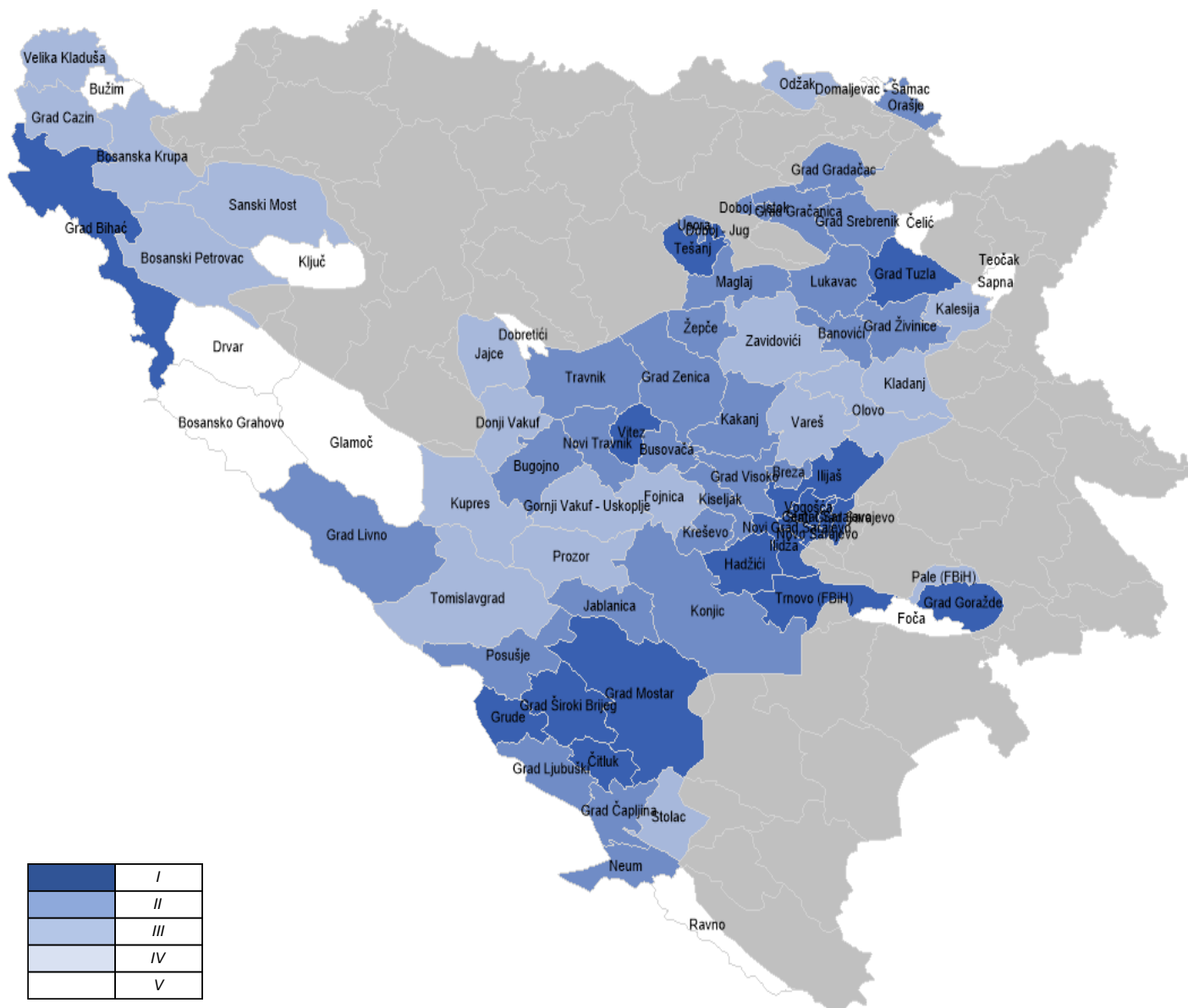

Izvor i obrada: Federalni zavod za programiranje razvoja

Na rang-listi nivoa razvijenosti kantona zabilježene su minimalne promjene u odnosu na prethodnu godinu. U 2025. godini Zeničko-dobojski kanton napredovao je za jednu poziciju i sada zauzima peto mjesto na ljestvici razvijenosti. Istovremeno, Tuzlanski kanton zabilježio je pad za jednu poziciju te se nalazi na šestom mjestu.

Može se uočiti da su se pozicije ova dva kantona u 2025. godini vratile na raspored koji je bio prisutan prije dvije godine, što ukazuje na relativno stabilan nivo razvijenosti i male razlike u vrijednostima pokazatelja između ovih kantona.

Navedene promjene prvenstveno su rezultat kretanja pojedinačnih indikatora, a posebno indikatora prihoda od poreza na dohodak, koji je imao najveći uticaj na promjenu njihovog međusobnog položaja na rang-listi.

Detaljniji pregled stanja u kantonima je prikazan u publikaciji Federalnog zavoda za programiranje razvoja Makroekonomski pokazatelji po kantonima.

Tabela 3. Nivo razvijenosti Federacije BiH po kantonima u 2025. godini*

Naziv	Rang	Rast / pad**	Grupa	Indeks 2025	Prihod od poreza na dohodak	Stepen zaposlenosti	Kretanje stanovništva 2013-2025	Učešće starog stanovništva	Stepen obrazovanja radne snage
Kanton Sarajevo	1	0	I	1,96	2,67	2,36	1,83	0,97	1,56
Zapadnohercegovački kanton	2	0	II	1,16	0,88	0,96	1,17	0,95	1,83
Hercegovačko-neretvanski kanton	3	0	II	1,05	1,20	1,23	0,77	0,59	1,31
Bosansko-podrinjski kanton Goražde	4	0	II	1,02	1,56	1,80	0,00	0,34	1,11
Zeničko-dobojski kanton	5	1	II	0,83	0,65	0,84	0,88	1,22	0,72
Tuzlanski kanton	6	-1	II	0,82	0,68	0,88	0,97	0,94	0,71
Srednjobosanski kanton	7	0	II	0,66	0,35	0,50	0,83	1,22	0,60
Unsko-sanski kanton	8	0	III	0,39	0,15	0,00	0,74	1,38	0,00
Posavski kanton	9	0	III	0,30	0,05	0,17	0,01	0,73	0,69
Kanton 10	10	0	III	0,29	0,00	0,08	0,14	0,00	1,22

*NAPOMENA: Podaci po pokazateljima ne predstavljaju nominalne vrijednosti, nego normalizirane vrijednosti u skladu s metodologijom

** Rast/pad - promjena ranga (pozicije) u odnosu na prošlu godinu

Izvor i obrada: Federalni zavod za programiranje razvoja

STANOVNIŠTVO

Gustina naseljenosti JLS

Raspon gustine naseljenosti u FBiH se kreće od najniže u općini Bosansko Grahovo (2,5 stanovnika/km²), do najviše u općini Novo Sarajevo (6.275,7 stanovnika/km²).

Klaster najgušće naseljenih JLS je u Kantonu Sarajevo, dok se klasteri gusto naseljenih JLS nalaze u Posavskom, Tuzlanskom i Zeničko-dobojskom kantonu.

Srednjenaseljeni klaster je u Zapadnohercegovačkom kantonu.

Niskonaseljeni klasteri su u područjima Bosansko-podrinjskog kantona Goražde i Kantona 10, a najnenaseljeniji klasteri se nalaze u područjima između općina Kupres i Bosanski Petrovac, te između općina Trnovo, Pale i Foča.

Slika 3. Gustina naseljenosti

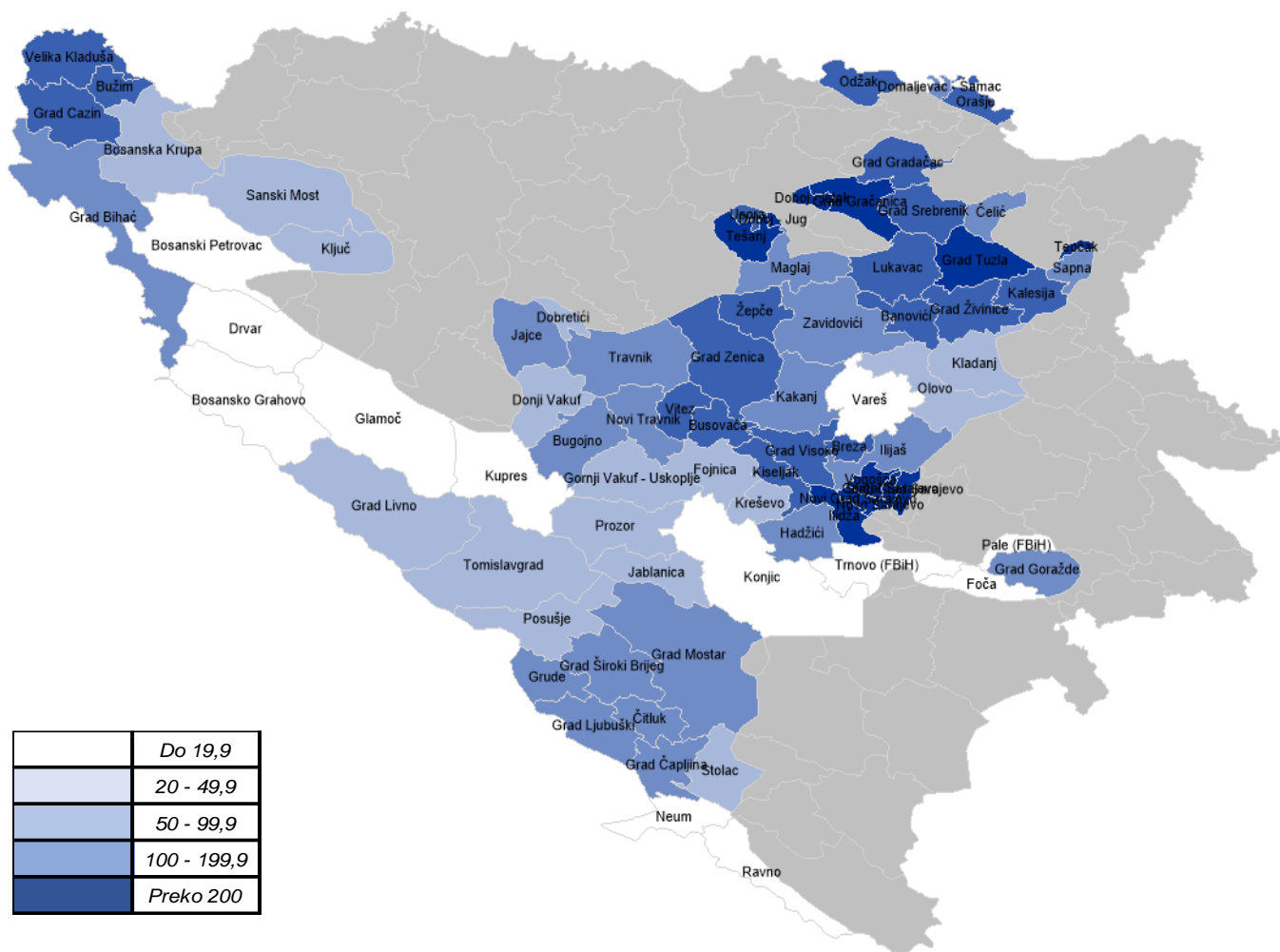

Izvor: Federalni zavod za statistiku

Obrada: Federalni zavod za programiranje razvoja

Tabela 4. Pregled strukture grupa gustine naseljenosti

Grupa	Prosjeak gustine naseljenosti	Udjel grupe		Zadnji član grup		Prvi član grupe	
		JLS	% od ukupno JLS	Općina/Grad	Gustina naseljenosti	Općina/Grad	Gustina naseljenosti
Do 19,9	10,0	12	15%	Bosansko Grahovo	2,5	Grad Konjic	19,3
20 - 49,9	36,3	16	20%	Olovo	20,7	Sanski Most	49,2
50 - 99,9	82,9	20	25%	Grad Bihać	60,1	Čitluk	97,5
100 - 199,9	146,1	19	24%	Žepče	103,4	Grad Živinice	198,3
Preko 200	1.147,2	12	15%	Grad Gračanica	204,4	Novo Sarajevo	6.275,7

Izvor: Federalni zavod za statistiku, Saopštenje 14.2.1 Procjena ukupnog broja stanovnika u Federaciji BiH za 2025.

Obrada: Federalni zavod za programiranje razvoja

Prirodni priraštaj u odnosu na procijenjeni broj stanovnika

Na nivou FBiH stopa prirodnog priraštaja iznosila je -0,24%. Raspon promjene stanovništva (prirodnog priraštaja u odnosu na broj stanovnika) u FBiH u 2025. godini se kreće od najnižeg, pada broja stanovnika za -1,41% u općini Foča, do najvišeg, rasta broja stanovnika za 0,34%, u gradu Širokom Brijegu.

U grupu JLS koja najviše gubi stanovništvo, pored Foče ubrajamo i općine Vareš i Drvar. U grupu JLS koje iznadprosječno gube stanovništvo ulaze sve tri JLS iz Posavskog kantona i dvije JLS iz Kantona 10. U Srednjobosanskom kantonu šest JLS gube stanovništvo na nivou prosjeka FBiH. Iznad prosjeka FBiH su osam JLS iz Tuzlanskog i šest Zeničko-dobojskog kantona. U odnosu na prošlu godinu, kada je bilo deset JLS, ove godine je u jedanaest JLS u FBiH zabilježen pozitivan prirodni priraštaj, i to četiri iz Kantona Sarajevo i tri iz Zapadnohercegovačkog kantona.

Slika 4. Prirodni priraštaj u odnosu na procijenjeni broj stanovnika, %

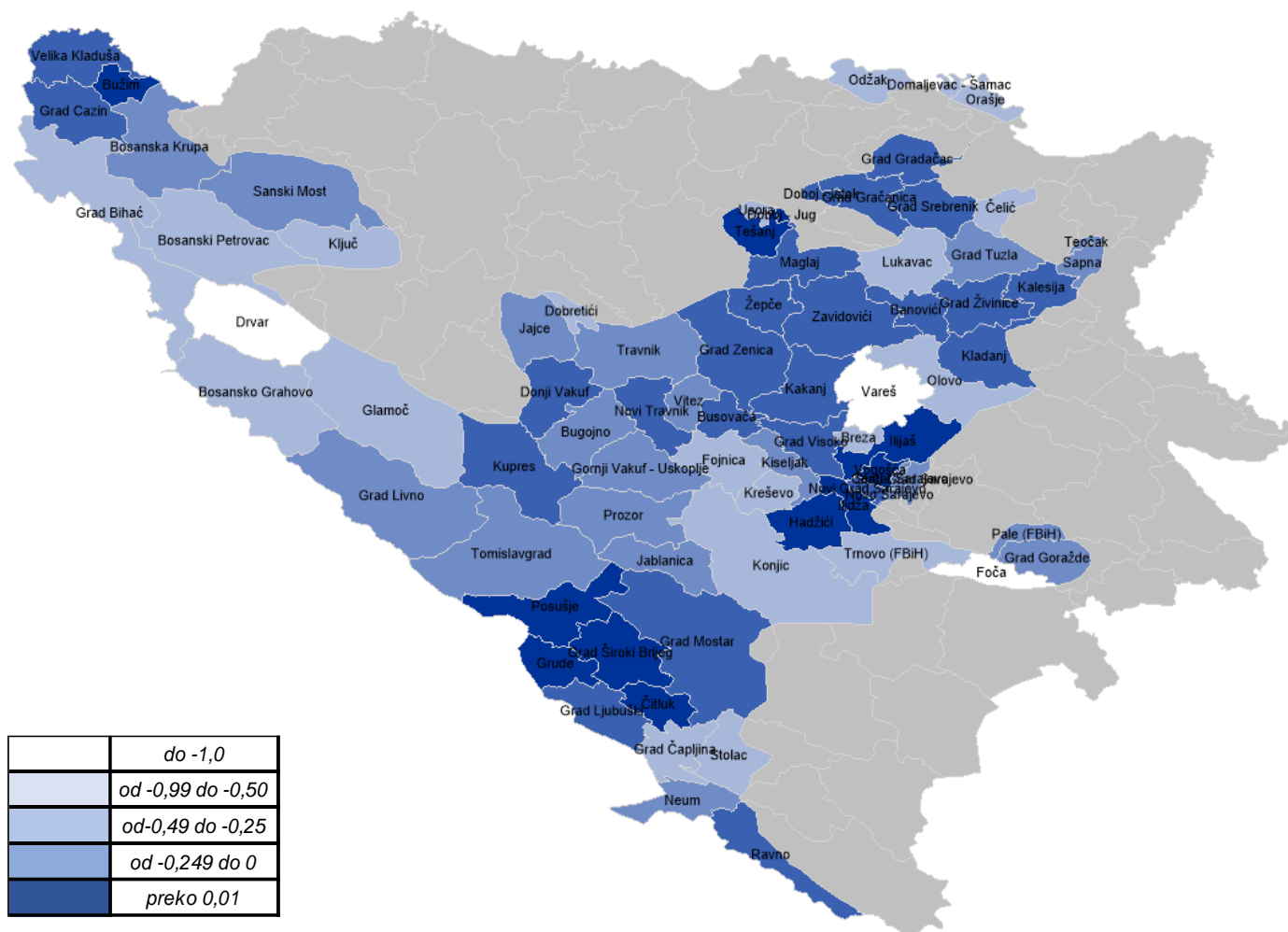

Izvor: Federalni zavod za statistiku
 Obrada: Federalni zavod za programiranje razvoja

Tabela 5. Prirodni priraštaj u odnosu na procijenjeni broj stanovnika

Grupa	Prosječna promjena* stanovništva	Udjel grupe		Zadnji član grupe		Prvi član grupe	
		JLS	% od ukupno JLS	Općina/Grad	Promjena stanovništva	Općina/Grad	Promjena stanovništva
do -1,0	-1,27%	3	4%	Foča	-1,41%	Drvar	-1,00%
od -0,99 do -0,50	-0,76%	20	25%	Usora	-0,97%	Grad Bihać	-0,52%
od -0,49 do -0,25	-0,38%	21	27%	Teočak	-0,49%	Bugojno	-0,26%
od -0,249 do 0	-0,13%	24	30%	Grad Zenica	-0,25%	Grad Živinice	-0,01%
preko 0,01	0,16%	11	14%	Čitluk	0,01%	Grad Široki Brijeg	0,34%

* promjena stanovništva (prirodni priraštaj/broj stanovnika)

Izvor: Federalni zavod za statistiku
 Obrada: Federalni zavod za programiranje razvoja

Broj učenika u osnovnom obrazovanju na 1.000 stanovnika

Najmanji broj učenika u osnovnom obrazovanju u školskoj 2025/2026. godini zabilježen je u općini Dobretići (4,6 na 1.000 stanovnika), dok je najveći broj zabilježen u općini Centar Sarajevo (104,4 učenika na 1.000 stanovnika).

U grupi JLS koja ima najmanji broj učenika na 1.000 stanovnika su dvije JLS iz Unsko-sanskog kantona, i po tri iz Posavskog kantona i Kantona 10.

Od ukupnog broja JLS, 32 JLS pripada grupi sa prosječnim brojem učenika. Na nivou prosjeka su osam JLS Tuzlanskog kantona, sedam Srednjobosanskog kantona, po pet JLS iz Hercegovačko-neretvanskog i iz Zeničko-dobojskog kantona.

Iznad prosjeka učenika ima 15 JLS, pet iz Zeničko-dobojskog kantona i pet JLS iz Kantona Sarajevo. Jedna JLS iz Kantona Sarajevo pripada grupi od preko 100 učenika (grupa sa najvećim brojem učenika) na 1.000 stanovnika.

Slika 5. Broj učenika na 1.000 stanovnika

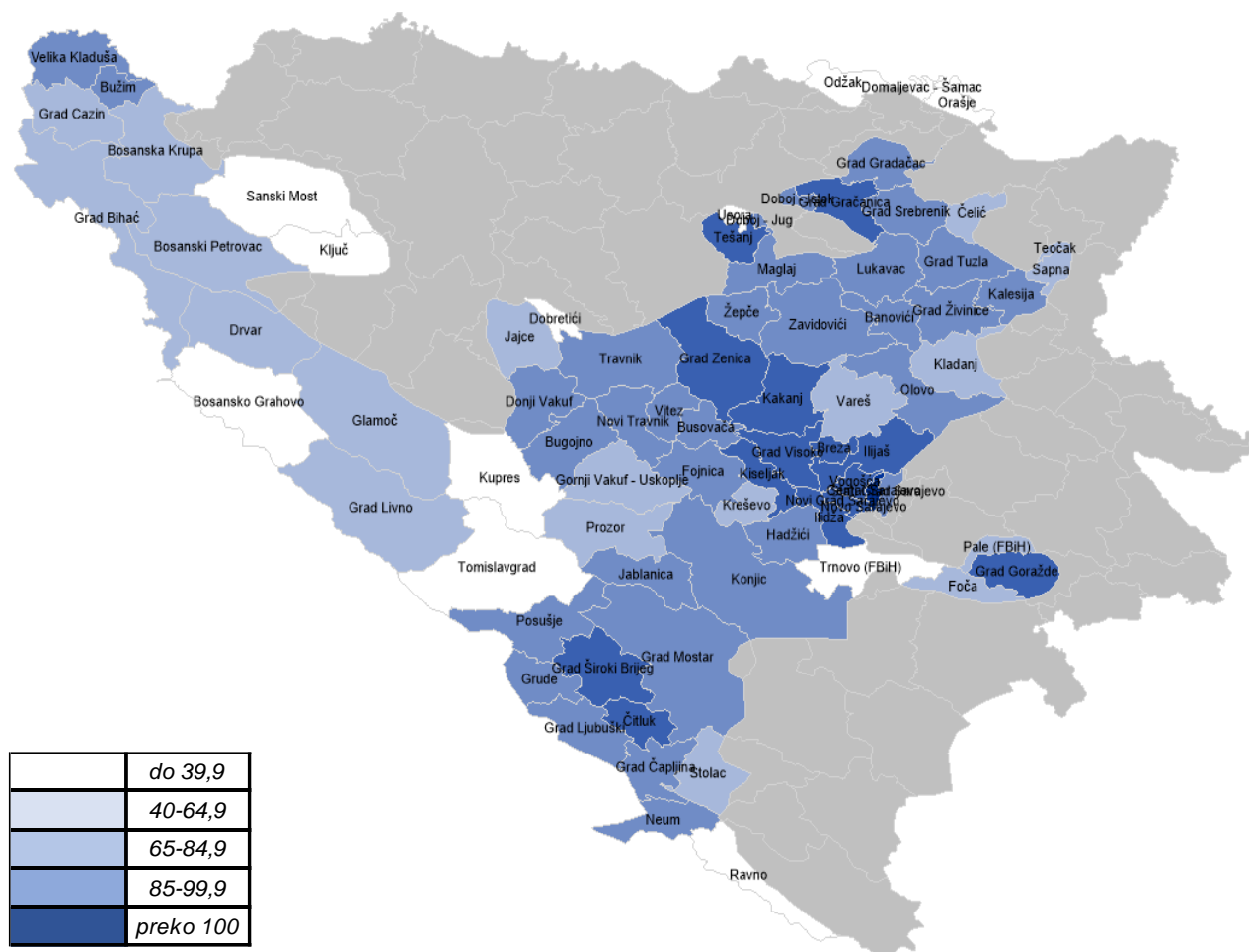

Izvor: Federalni zavod za statistiku

Obrada: Federalni zavod za programiranje razvoja

Tabela 6. Pregled broja učenika na 1.000 stanovnika

Grupa	Prosječan broj učenika na 1.000 stanovnika	Udjel grupе		Zadnji član grupе		Prvi član grupе	
		JLS	% od ukupno JLS	Općina/Grad	Broj učenika na 1.000 stanovnika	Općina/Grad	Broj učenika na 1.000 stanovnika
do 39,9	27,0	12	15%	Dobretići	4,6	Tomislavgrad	39,7
40-64,9	53,7	19	24%	Teočak	41,0	Kladanj	63,5
65-84,9	74,7	32	41%	Stari Grad Sarajevo	66,8	Mostar	84,5
85-99,9	91,7	15	19%	Kiseljak	86,6	Tešanj	99,0
preko 100	104,4	1	1%	Centar Sarajevo	104,4	Centar Sarajevo	104,4

Izvor: Federalni zavod za statistiku

Obrada: Federalni zavod za programiranje razvoja

Radno sposobno stanovništvo

Procenat radno sposobnog stanovništva u ukupnom stanovništvu JLS se kreće u intervalu od najnižeg u općini Bosansko Grahovo (50,4%), do najvišeg u gradu Cazinu (75,1%).

Najniže učešće radnosposobnog stanovništva u ukupnom stanovništvu zabilježeno je u Kantonu 10 (općine Bosansko Grahovo, Drvar i Glamoč) i u Kantonu Sarajevo (općina Trnovo).

Učešće u grupi prosječnog procentalnog radno sposobnog stanovništva u ukupnom stanovništvu zabilježen je u Tuzlanskom, Zeničko-dobojskom i Hercegovačko-neretvanskom kantonu.

Grupe sa iznadprosječnim i najvišim procentom radnosposobnog stanovništva zabilježene su u Srednjobosanskom, Posavskom i Unsko-sanskom kantonu.

Slika 6. Radno sposobno stanovništvo, %

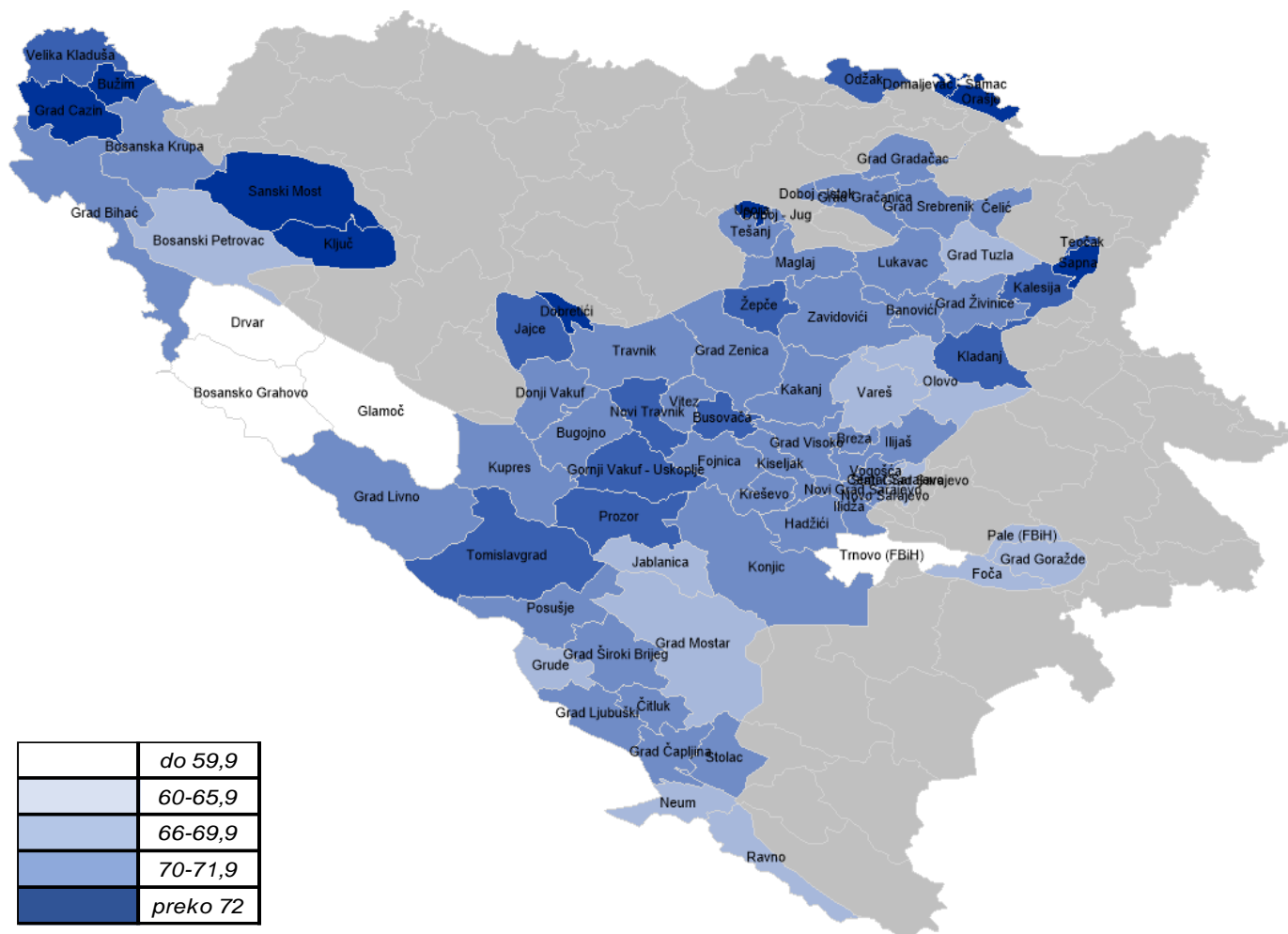

Izvor: Federalni zavod za statistiku

Obrada: Federalni zavod za programiranje razvoja

Tabela 7. Radno sposobno stanovništvo, %

Grupa	Prosječna grupa radno sposobnog stanovništva	Udjel grupe		Zadnji član grupe		Prvi član grupe	
		JLS	% od ukupno JLS	Općina/Grad	% radno sposobnog stanovništva	Općina/Grad	% radno sposobnog stanovništva
do 59,9	56%	4	5%	Bosansko Grahovo	50,4%	Glamoč	58,7%
60-65,9	63%	15	19%	Foča	60,7%	Jablanica	65,9%
66-69,9	68%	39	49%	Novi Grad Sarajevo	66,1%	Grad Bihać	69,9%
70-71,9	71%	12	15%	Grad Novi Travnik	70,3%	Gornji Vakuf - Uskoplje	71,8%
preko 72	73%	9	11%	Sanski Most	72,1%	Grad Cazin	75,1%

Izvor: Federalni zavod za statistiku

Obrada: Federalni zavod za programiranje razvoja

Prosječna mjesečna neto plaća

Prosječna neto plaća u FBiH u 2025. godini iznosi 1.594 KM. Raspon prosječne neto plaće u JLS FBiH se kreće od najniže u općini Domaljevac-Šamac (1.155 KM), do najviše u općini Centar Sarajevo (2.195 KM). Grupe JLS sa najnižom i ispodprosječnom plaćom uočavamo u JLS Tuzlanskog, Zeničko-dobojskog i Srednjobosanskog kantona. Prosječne mjesečne plaće zabilježene su u Srednjobosanskom i Hercegovačko-neretvanskom kantonu.

Grupu visokih prosječnih plaća možemo uočiti u JLS Kantona Sarajevo, koji broji četiri od ukupno sedam JLS u grupi sa najvišim prosječnim neto plaćama.

Slika 8. Prosječna neto plaća

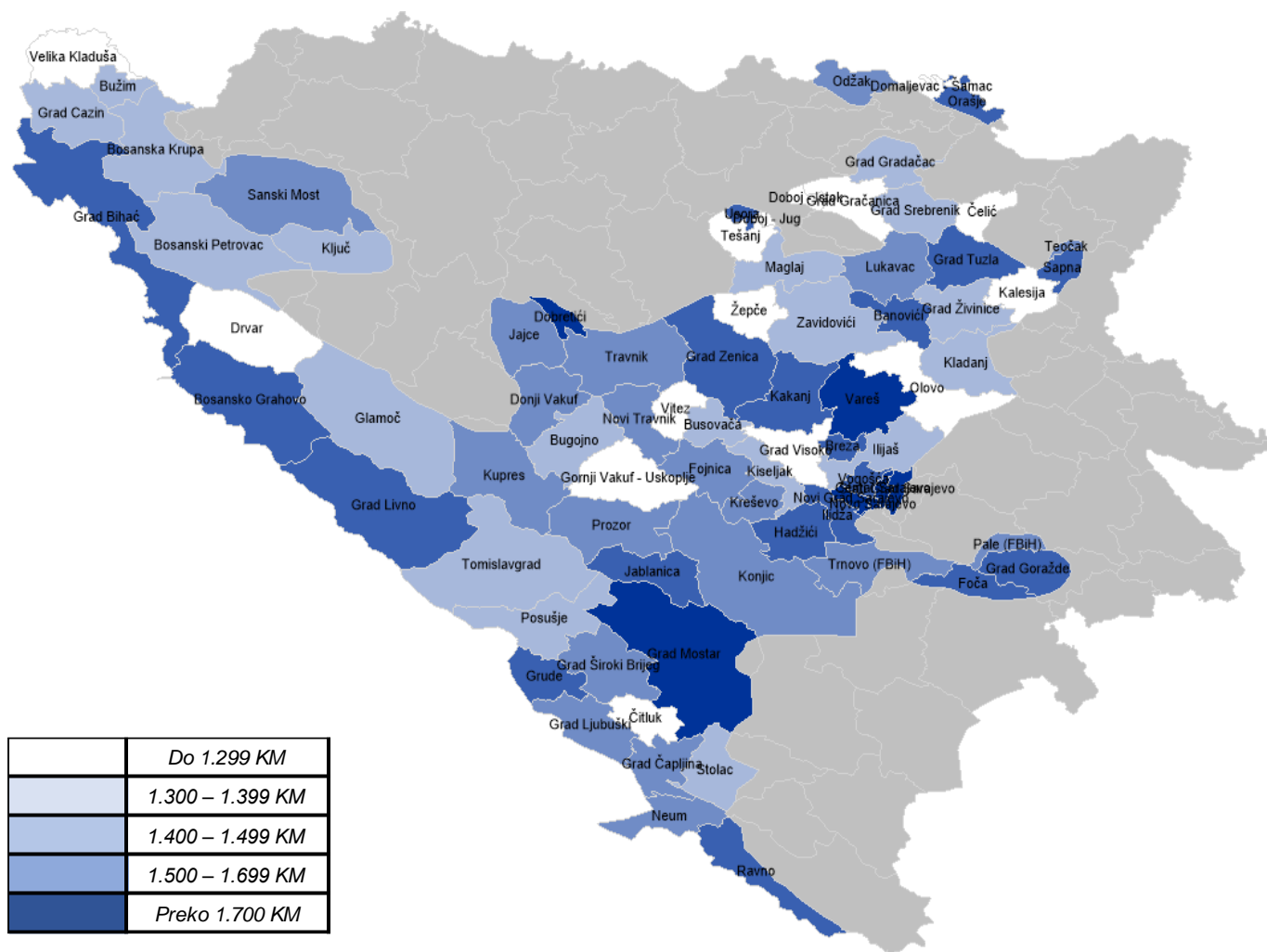

Izvor: Federalni zavod za statistiku

Obrada: Federalni zavod za programiranje razvoja

Tabela 9. Prosječna mjesečna neto plaća

Grupa	Prosječna neto plata grupe	Udjel grupe		Zadnji član grupe		Prvi član grupe	
		JLS	% od ukupno JLS	Općina/Grad	Prosječna neto plaća	Općina/Grad	Prosječna neto plaća
Do 1.299 KM	1.249 KM	15	19%	Domaljevac-Šamac	1.155 KM	Gornji Vakuf - Uskoplje	1.293 KM
1.300 – 1.399 KM	1.339 KM	19	24%	Bužim	1.302 KM	Glamoč	1.383 KM
1.400 – 1.499 KM	1.447 KM	19	24%	Grad Čapljina	1.401 KM	Prozor	1.493 KM
1.500 – 1.699 KM	1.576 KM	19	24%	Bosansko Grahovo	1.511 KM	Grad Bihać	1.677 KM
Preko 1.700 KM	1.915 KM	7	9%	Dobretići	1.700 KM	Centar Sarajevo	2.195 KM

Izvor: Federalni zavod za statistiku

Obrada: Federalni zavod za programiranje razvoja

Registrovana zaposlenost

Stopa registrovane zaposlenosti (broj zaposlenih u odnosu na radno sposobno stanovništvo od 15 do 64 godine) u prosjeku na nivou Federacije BiH iznosi 37,2%, a kreće se u rasponu od najnižih stopa u općinama Dobretići (3,9%), Sapna (7,4%), Ravno (8,7%) i Teočak (9,0%), pa do najviših u Starom Gradu Sarajevu (50,3%) zatim Mostaru (52,6%), Goraždu (54,2%), Ilidži (54,8%), Doboj-Jugu (56,0%), Tuzli (56,8%), Novom Sarajevu (74,6%) i Centru Sarajevu (145,4%)³.

Grupe JLS sa zaposlenošću ispod prosjeka zabilježene su u Unsko-sanskom i Bosansko-podrinjskom kantonu. Grupa JLS sa prosječnom zaposlenošću zabilježena je u Srednjobosanskom kantonu.

Grupe sa iznadprosječnom zaposlenošću zabilježene su u Zeničko-dobojskom kantonu, Kantonu Sarajevo, i u Hercegovačko-neretvanskom kantonu.

Slika 9. Registrovana zaposlenost, %

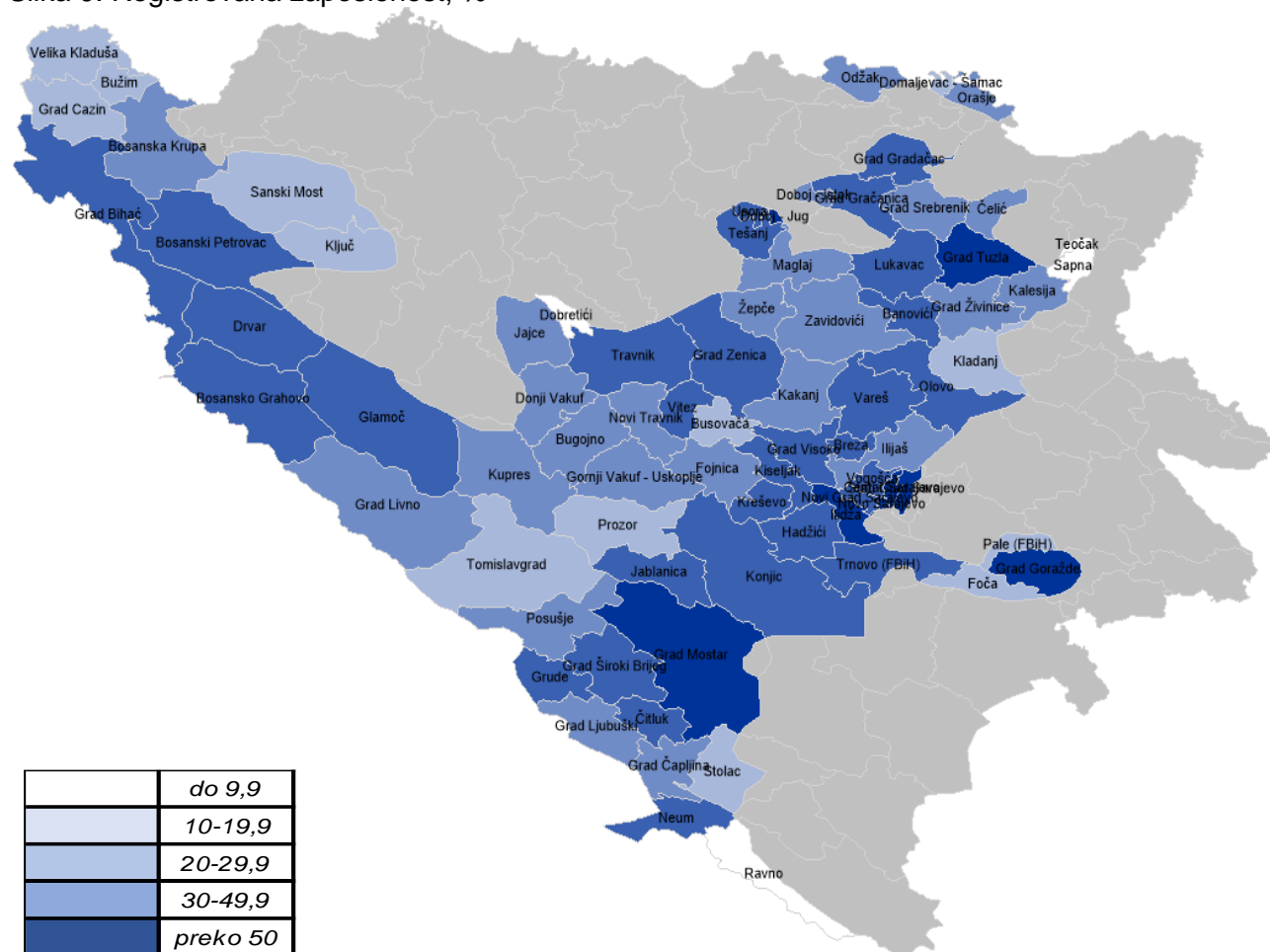

Izvor: Federalni zavod za statistiku

Obrada: Federalni zavod za programiranje razvoja

Tabela 10. Registrovana zaposlenost u %

Grupa	Prosjek grupe % zaposlenosti	Udjel grupe		Zadnji član grupe		Prvi član grupe	
		JLS	% od ukupno JLS	Općina/Grad	% zaposlenost	Općina/Grad	% zaposlenost
do 9,9	7%	4	5%	Dobretići	4%	Teočak	9%
10-19,9	17%	13	16%	Bužim	12%	Pale	20%
20-29,9	25%	24	30%	Čelić	20%	Posušje	30%
30-49,9	38%	30	38%	Olovo	31%	Usora	48%
preko 50	68%	8	10%	Stari Grad Sarajevu	50%	Centar Sarajevu	145%

³ Stopa može biti viša od 100% jer se zaposleni evidentiraju prema mjestu rada, dok se radno sposobno stanovništvo evidentira prema mjestu prebivališta. Centar Sarajevu privlači značajan broj zaposlenih iz drugih JLS.

Izvor: Federalni zavod za statistiku
 Obrada: Federalni zavod za programiranje razvoja

PRIVREDA I PRODUKTIVNOST

Pregled stanja privrede i privrednih subjekata u jedinicama lokalne samouprave rađen je sagledavanjem indikatora preduzeća baziranih na podacima iz godišnjih finansijskih izvještaja preduzeća. Korišteni podaci su dobijeni od Finansijsko-informatičke agencije (FIA) i agregirani na nivou JLS. Obuhvaćena su sva preduzeća, čija se sjedišta nalaze na području pojedine JLS i koja su svoje godišnje finansijske izvještaje predali FIA-i. Pregledom su obuhvaćene sve općine u Federaciji BiH.

Neto rezultat perioda po zaposlenom, JLS ukupno

Neto rezultat perioda po zaposlenom predstavlja razliku između ukupne ostvarene neto dobiti perioda nakon oporezivanja (za preduzeća koja su ostvarivala neto dobit) i ukupnog ostvarenog neto gubitka perioda (za preduzeća koja su ostvarila neto gubitak u istom periodu). Prikazan je u odnosu na broj zaposlenih u JLS. U 2025. godini 6 JLS (7,6%) je ostvarivalo neto čisti gubitak perioda. U toj grupi, najveći neto čisti gubitak po zaposlenom ostvarila je općina Dobretići (-2.529 KM), potom općine Breza (-1.504 KM) i Foča (-1.109 KM). Neto čistu dobit do 4.999 KM po zaposlenom ostvarilo je 12 JLS (15,2%), u intervalu od 5.000 do 9.999 KM ostvarilo je 20 JLS (25,3%). U 30 (38,0%) JLS ostvareno je u intervalu od iznad 10.000 KM do 19.999 KM neto čiste dobiti po zaposlenom. U 11 (13,9%) JLS ostvarena neto rezultat po zaposlenom prelazi 20.000 KM, najviše u općinama Posušje (41.418 KM) i Vareš (121.376 KM).

Slika 10. Neto rezultat po zaposlenom, JLS ukupno, u KM

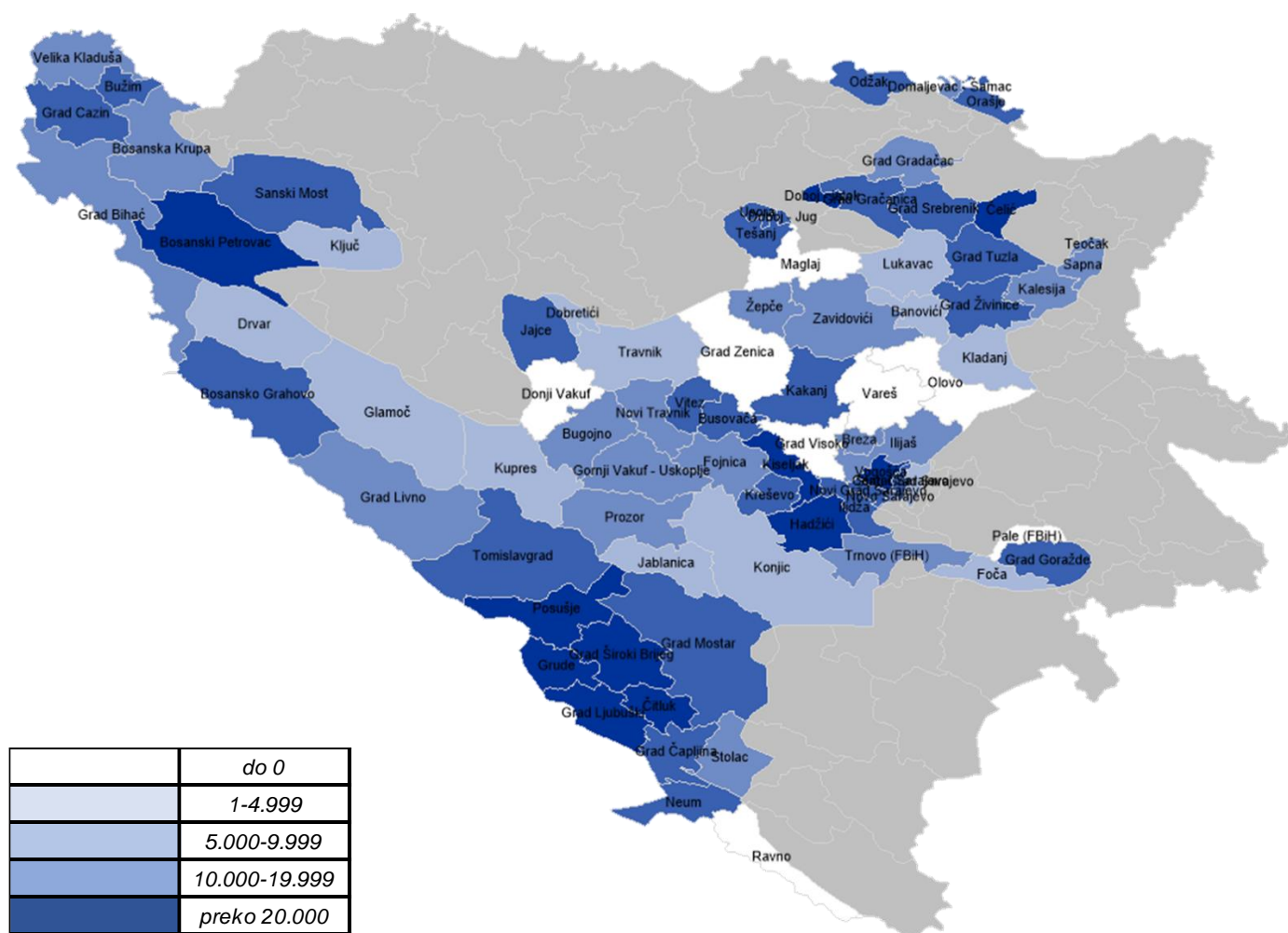

Izvor: Finansijsko-informatička agencija
 Obrada: Federalni zavod za programiranje razvoja

Dodana vrijednost po zaposlenom, JLS ukupno

Dodana vrijednost po zaposlenom (aritmetički prosjek pokazatelja za svaku od 79 JLS) predstavlja pokazatelj efikasnosti i produktivnosti rada u JLS. Izračunava se kao odnos ukupne dodane vrijednosti (BDV) (poslovni prihodi korigovani za promjenu zaliha, umanjeni za troškove nabavke prodane robe, troškove materijala, troškove proizvodnih usluga, troškove rezervisanja i nematerijalne troškove) i broja zaposlenih, a pokazuje koliki je doprinos svakog radnika u stvaranju nove vrijednosti. Ovaj indikator je koristan za poređenje konkurentnosti različitih ekonomskih područja. Viša dodana vrijednost po zaposlenom obično ukazuje na veću tehnološku razvijenost, bolju organizaciju rada i veći stepen stručnosti zaposlenih.

Prosječna dodana vrijednost po zaposlenom na nivou JLS u FBiH u 2025. godini iznosila je 57.443 KM, sa medijanom u iznosu od 48.598 KM (agregirani pokazatelji za FBiH). Dodana vrijednost po zaposlenom (aritmetički prosjek pokazatelja) u 20 JLS se kretala ispod 40.000 KM. Najniža vrijednost ovog indikatora zabilježena je u općini Foča (25.205 KM), potom u općini Olovo (25.271 KM), te u općini Sapna (27.987 KM). Najviša dodana vrijednost po zaposlenom ostvarena je u općini Vareš (213.473 KM), potom u općini Grude (91.132 KM), te u općini Posušje (84.679 KM).

Od ukupno 79 JLS u Federaciji BiH, njih 11 (13,9%) je ostvarilo iznad 70.000 KM dodane vrijednosti po zaposlenom.

Slika 11. Dodana vrijednost po zaposlenom, JLS ukupno, u KM

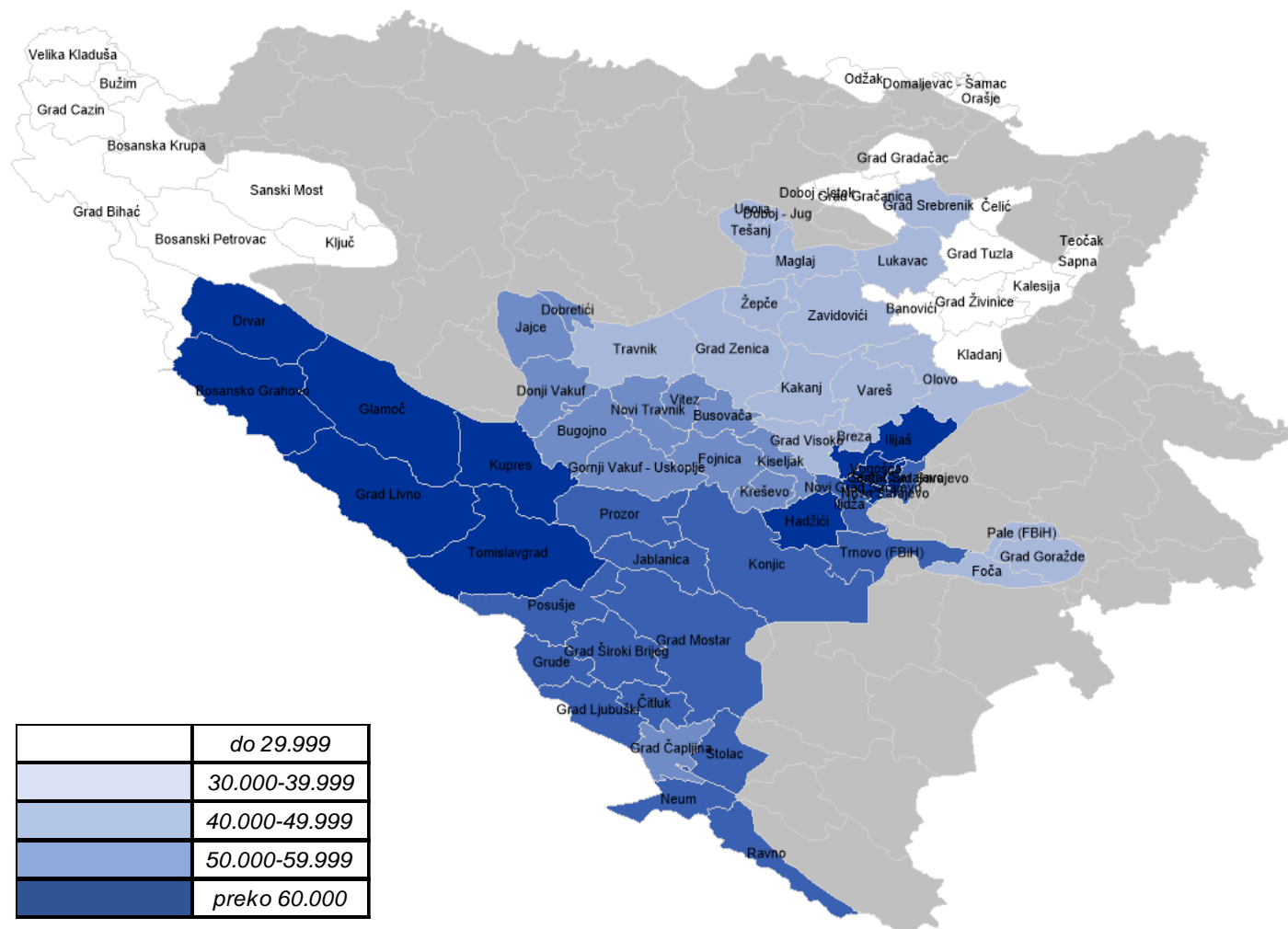

Izvor: Finansijsko-informatička agencija
 Obrada: Federalni zavod za programiranje razvoja

Operativna dobit/gubitak po zaposlenom, JLS ukupno

Operativna dobit preduzeća u JLS predstavlja razliku između ostvarenih poslovnih prihoda i poslovnih rashoda svih firmi, koje imaju poslovno sjedište na teritoriji date JLS i koje su svoje godišnje finansijske izvještaje predale Finansijsko-informatičkoj agenciji.

Prosječna operativna dobit firmi po zaposlenom (agregirani pokazatelji za FBiH) u JLS u FBiH iznosi 8.905 KM, dok je medijana ovog indikatora 4.822 KM.

Prema podacima FIA-e, u Federaciji BiH u 2025. godini firme u 22 JLS su ostvarile operativni gubitak po zaposlenom (aritmetički prosjek pokazatelja). Najviši operativni gubitak ostvaren je u općini Foča (-15.198 KM/zaposleniku), potom u općini Ravno (-13.584 KM/zaposleniku), te u općini Sapna (-13.563 KM/zaposleniku).

Operativnu dobit po zaposlenom do 5.000 KM ostvarile su firme iz 18 JLS (22,8%). U 12 JLS (15,2%) operativna dobit firmi po zaposlenom se kretala u intervalu od 5.000 – 10.000 KM, dok je 16 JLS (20,3%) ostvarilo operativnu dobit između od 10.000 KM do 20.000 KM po zaposlenom. Najvišu operativnu dobit po zaposlenom ostvarile su općina Vareš (99.857 KM), Posušje (35.076 KM) te općina Grude (31.631 KM).

Slika 12. Operativna dobit po zaposlenom, JLS ukupno, u KM

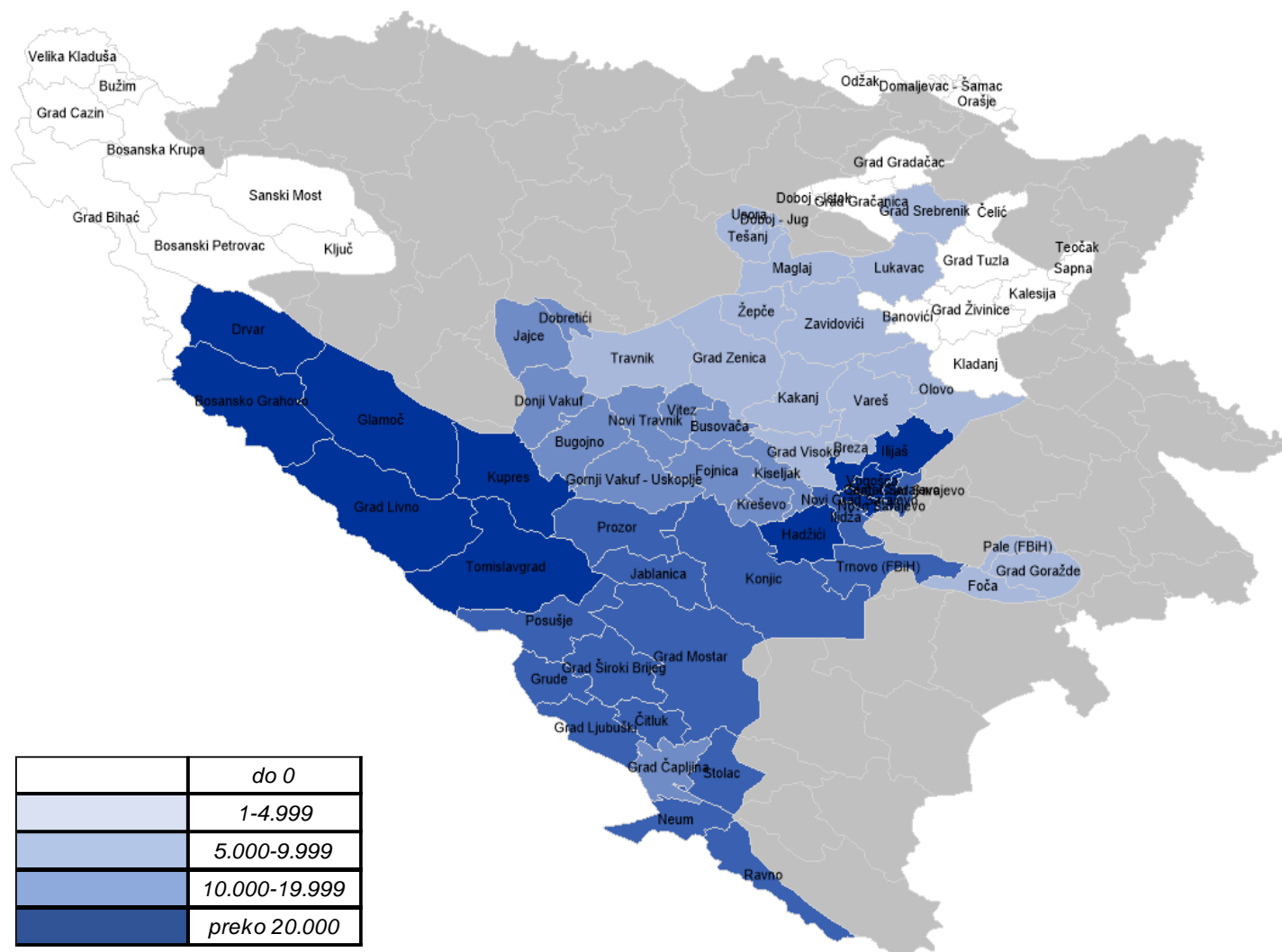

Izvor: Finansijsko-informatička agencija
 Obrada: Federalni zavod za programiranje razvoja

Opremljenost rada nekretninama, postrojenjima i opremom po zaposlenom, JLS ukupno

Opremljenost rada nekretninama⁴, postrojenjima i opremom pokazuje kapitalnu intenzivnost privrede u jednoj JLS i predstavlja neto vrijednost postrojenja i opreme s kojom raspolaže jedan radnik. Izračunava se kao odnos neto knjigovodstvene vrijednosti postrojenja i opreme (agregirano u JLS) i broja zaposlenih u datoj JLS.

Opremljenost rada nekretninama, postrojenjima i opremom privrede u FBiH u 2025. godini iznosi 136.594 KM po zaposlenom, a medijana ovog indikatora iznosi 73.950 KM po zaposlenom (agregirani pokazatelji za FBiH).

U 11 JLS (13,9%) vrijednosti ovog indikatora se kreću ispod 50.000 KM po zaposlenom (aritmetički prosjek pokazatelja), u 22 JLS (27,8%) u intervalu između 50.000 i 70.000 KM, u 19 JLS (24,1%) između 70.000 i 100.000 KM po zaposlenom, dok je kod 27 JLS ovaj indikator iznosio iznad 100.000 KM po zaposlenom, od toga 6 JLS su imale preko 200.000 KM po zaposlenom.

Najniže vrijednosti ovog indikatora ostvarile su općina Sapna (17.466 KM/zaposlenik), općina Dobretići (23.158 KM), te općina Teočak (25.803 KM/zaposlenik).

Najveću opremljenost rada nekretninama, postrojenjima i opremom bilježi se u općini Vareš (612.003 KM/zaposlenik), potom u općini Ravno (397.842 KM), te u Gradu Mostaru (343.026 KM/zaposlenik).

Slika 13. Opremljenost rada postrojenjima i opremom po zaposlenom, JLS ukupno, u KM

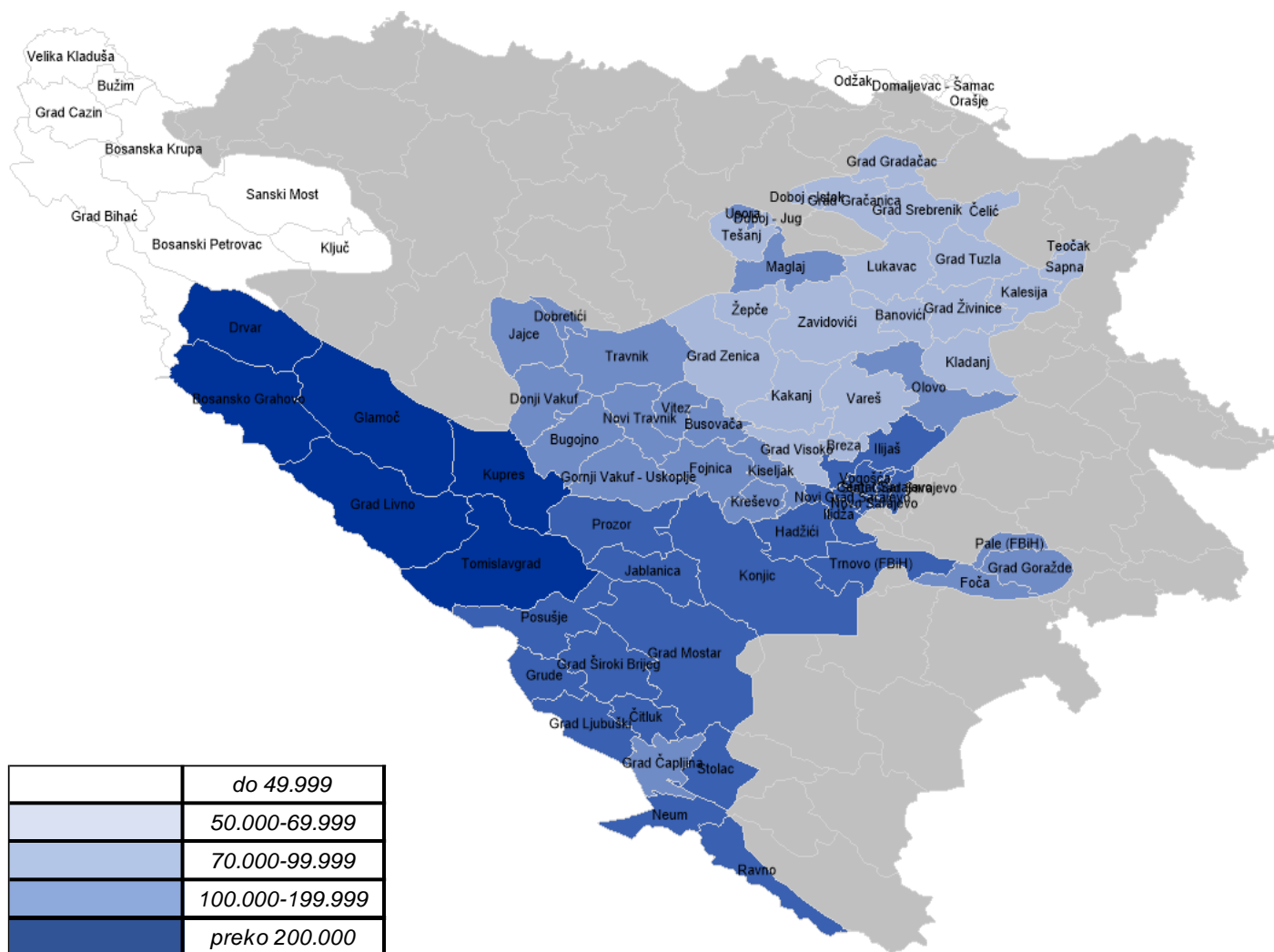

Izvor: Finansijsko-informatička agencija
 Obrada: Federalni zavod za programiranje razvoja

⁴ Novi obrasci finansijskih izvještaja ne pružaju informacije o postrojenjima i opremi (izdvojeno od nekretnina) za sve privredne subjekte, pa se ovdje računica izvodila za grupu nekretnine, postrojenja i oprema. Knjigovodstvena vrijednost nekretnina može iskriviti sliku kapitalne intenzivnosti proizvodnje.

ANKETA SOCIOEKONOMSKI POKAZATELJI

Ovom Anketom nastoje se prikupiti relevantne informacije iz svih općina/gradova za formiranje što obuhvatnijeg pregleda razvoja općina/gradova.

U osnovi Anketa je nastala kao potpora sistematskom pristupu procesu planiranja i upravljanja JLS. Pomaže da se riješe nedoumice, planiraju budžeti, da se brže izvode određeni koraci procesa strateškog planiranja, da se prilikom planiranja i vođenja JLS reducira mogućnost greške, da se štedi vrijeme. Doprinosi da se ujednači i olakša praksa planiranja i ostvarivanja lokalnog razvoja.

Anketnim pitanjima pokušava se uvesti i standardizacija, kao jedna od ključnih karakteristika planiranja i upravljanja JLS. Standardizacija podrazumijeva da se sve JLS drže istih principa te da koriste koncepte i minimalne sadržaje, koji su u vidu pitanja-sugestije korišteni u ovoj Anketi.

Socioekonomska analiza ankete obuhvaća sve važne aspekte života i razvoja lokalne zajednice. Polazi se od koncepta da analiza nije sama sebi svrha, već sredstvo pomoću kojeg treba doći do pravih pitanja, na koja se treba fokusirati i odgovoriti. Potrebno je koristiti sve vrste podataka i izvora iz odgovarajućih baza, dokumenata i iz iskustva drugih lokalnih zajednica. Anketni podaci se čuvaju u bazi podataka, koja se svake godine ažurira, osiguravajući usporedivost i dinamičko praćenje napredovanja.

Namijenjena prvenstveno praktičarima, koji imaju važnu ulogu u procesu planiranja i ostvarivanja lokalnog razvoja - od načelnika općina i gradonačelnika, koji iniciraju proces i donose ključne odluke, do vijećnika u općinskim vijećima, koji usvajaju strategije i planove i izvještaje o njihovoj realizaciji; od općinskih stručnih saradnika, koji direktno rade na izradi i realizaciji razvojnih planova, preko vanjskih stručnjaka koji pomažu u formulisanju lokalnih razvojnih planova, do brojnih lokalnih sudionika iz javnog, privatnog i nevladinog sektora.

Anketa je usmjerena na podizanje efikasnosti rada i raspolaganja resursima od strane lokalnih samouprava koje imaju direktan uticaj na unaprjeđenje života građana. Anketa osigurava podatke o JLS što omogućava i olakšava pripremu za izradu izvještaja o razvoju JLS. Dakle, rezultati Ankete omogućavaju uvid u stanje i napredak JLS.

Anketa se sastoji iz četiri cjeline: budžet, pitanja za gradonačelnika/načelnika(-cu), programi i subvencije i administracija.

Podaci u dijelu budžet se odnose na realizirani budžet, tekuće transfere (subvencije, grantove), plaće i naknade troškova zaposlenih, izdatke za materijal i usluge te ukupnu dobit/gubitak preduzeća sa većinskim vlasništvom JLS.

Podaci za gradonačelnika/načelnika(-cu) se odnose na budžet za građane, saradnju s višim nivoima vlasti, rad u Vijeću za razvojno planiranje i upravljanje razvojem kantona, na iskustvo u JPP (javno-privatno partnerstvo) za pružanje javnih usluga i/ili razvoja infrastrukture i set pitanja vezano za industrijske zone.

Podaci u dijelu programi i subvencije se odnose na edukacije iz oblasti e-trgovine i e-poslovanja, programe podrške talentiranim učenicima/studentima, centar za besplatnu pravnu pomoć, podršku domaćinstvima u nabavci tehnologija OIE, podršku povećanju energetske efikasnosti domaćinstava, na sisteme javnog grijanja, subvencioniranje stambene politike, razvoj socijalnog poduzetništva, osposobljavanje osoba sa invaliditetom za zapošljavanje, usluge predškolskog obrazovanja, socijalne karte, socijalnu pomoć, koordinaciju institucija socijalne zaštite, zdravstvene zaštite, obrazovanja i pravosuđa, informacije i podršku za korištenje EU fondova, veze sa iseljeništvom (dijasporom).

Podaci u dijelu administracija se odnose na zaposlene u administraciji, mjerenje i praćenje kvalitete zraka, izvještavanje o radu komunalnih preduzeća, cjenovnik komunalnih usluga, eksternu reviziju, registar imovine, trogodišnji plan rada, planove pripravnosti za javno zdravstvene prijetnje i zaštite od prirodnih i drugih nesreća.

Budžet

Budžet lokalnih zajednica predstavlja jedan od ključnih instrumenata upravljanja javnim sredstvima na nivou općina i gradova. Kroz budžet se planiraju, raspoređuju i troše sredstva prikupljena iz javnih prihoda, s ciljem zadovoljavanja potreba građana, unapređenja infrastrukture i pružanja javnih usluga. Zbog toga je izuzetno važno da budžetski dokumenti budu transparentni i dostupni javnosti. Javna objava budžeta na internet stranici lokalne zajednice doprinosi većoj odgovornosti, jača povjerenje građana u institucije i omogućava uvid u način trošenja javnih sredstava. Transparentnost budžeta nije samo zakonska obaveza, već i osnova demokratskog i odgovornog upravljanja lokalnom zajednicom.

Grafikon 1 Budžet – javno objavljivanje na internet stranici

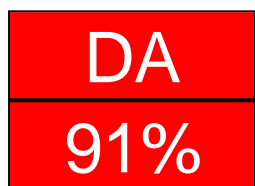

Izvor: Anketa JLS 2026

Obrada: Federalni zavod za programiranje razvoja

Prema rezultatima Ankete JLS 2026, od ukupnog broja anketiranih gradonačelnika/načelnika(-ca) koji su dali odgovore, 91% su rekli da su imali javno objavljen budžet na stranici JLS za 2025. godinu.

Međutim, i dalje postoje lokalne zajednice koje izostavljaju objavu budžeta (9% anketiranih) na svojim službenim web stranicama, čime uskraćuju građanima osnovno pravo na informisanost o tome kako se troše njihova sredstva. Neuključivanje građana u procese donošenja odluka narušava princip otvorene uprave. U vremenu dostupnosti digitalnih platformi potrebno je proaktivno osigurati pristup informacijama svim građanima.

dostupnosti digitalnih platformi potrebno je proaktivno osigurati pristup informacijama svim građanima.

1. Koliko je iznosio izvršeni (realizirani) budžet (izdaci, rashodi) općine/grada za 2025. godinu⁵?

Prema rezultatima Ankete JLS 2026, od ukupnog broja anketiranih, 4 (6%) JLS imale su realizaciju budžeta do 500 KM po stanovniku. Realizacija budžeta u 27 (38%) JLS kretala se u intervalu od 500 do 700 KM po stanovniku, 24 (34%) JLS imale su realizaciju budžeta od 700 do 1.000 KM po stanovniku, dok je 5 JLS (7%) ostvarilo realizaciju preko 1.500 KM po stanovniku.

Grafikon 2 Realizirani budžet općine/grada za 2025. godinu (KM po stanovniku)

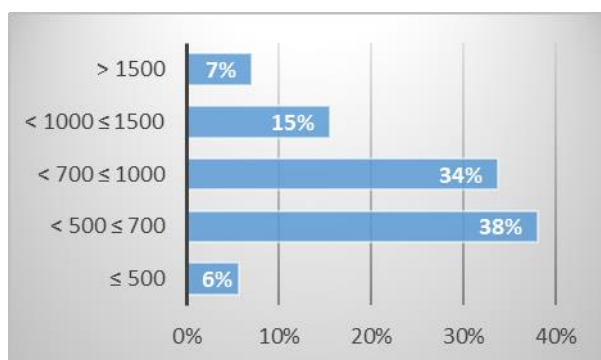

Prosječna realizacija budžeta po anketiranoj JLS u Federaciji BiH iznosi 705 KM po stanovniku dok medijana iznosi 726 KM po stanovniku.

Najniže realizirani budžet po stanovniku zabilježen je u općinama Odžak (431 KM/stanovnik), Grad Zavidovići (448 KM/stanovnik) i Kalesija (448 KM/stanovnik).

Najvišu realizaciju budžeta ostvarile su općine Trnovo (3.082 KM/stanovnik), Ravno (2.929 KM/stanovnik), te Neum (2.927 KM/stanovnik).

Izvor: Anketa JLS 2026

Obrada: Federalni zavod za programiranje razvoja

2. Koliko su iznosile plaće i naknade JLS u izvršenom budžetu općine/grada, u 2025. godini?

Plaće i naknade troškova zaposlenih općine/grada u FBiH u 2025. godini iznosile su u prosjeku 22,0% ukupnog realiziranog budžeta po JLS. Medijana ovog pokazatelja iznosi 22,7% ukupnog realiziranog budžeta.

Kao što se može vidjeti, za plaće i naknade troškova zaposlenih, u većini JLS, odvaja se značajan dio budžetskih sredstava.

⁵ Korišteni podaci iz Izvještaja o izvršenju budžeta gradova/općina - ukupno izvršeni rashodi (izdaci) podrazumijevaju iznos ukupne budžetske potrošnje po stanovniku.

Grafikon 3 Plaće i naknade troškova zaposlenih u općini/gradu (% ukupno realiziranog budžeta)

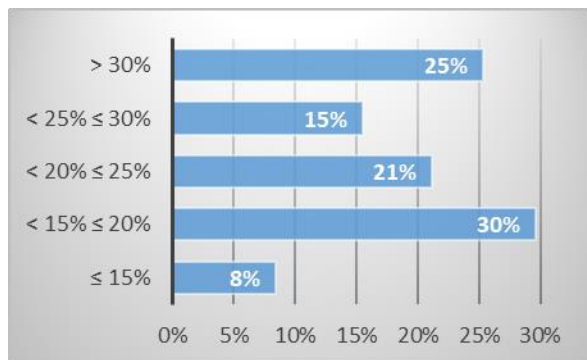

Izvor: Anketa JLS 2026

Obrada: Federalni zavod za programiranje razvoja

Od ukupnog broja anketiranih JLS, najveći broj njih 36 (51%) za plaće i naknade troškova zaposlenih izdvajaju između 15% i 25% ukupnog realiziranog budžeta.

Najniže učešće troškovi plaća i naknada po zaposlenom u ukupnom realiziranom budžetu realizirani su u općini Ravno (8,6%), općini Brezi (10,5%) i Kreševu (12,1%).

Najviša izdvajanja za ovu namjenu, kao procenat ukupnog realiziranog budžeta, zabilježena su u općinama Bosansko Grahovo (51,1%), Grad Goražde (43,9%) i u općini Trnovo (42,0%).

3. Koliko su iznosili izdaci za materijal i usluge u realiziranom budžetu JLS, u 2025. godini?

Izdaci za materijal i usluge, izraženi kao procenat ukupnog realiziranog budžeta, u 71 anketiranoj JLS u 2025. godini su se kretali u rasponu od 3,4% (Ravno) do 31,7% (Grad Ljubuški). U prosjeku po JLS, ovi izdaci su iznosili 15,0% ukupnog realiziranog budžeta. Medijana ovog pokazatelja iznosi 14,8%.

Grafikon 4 Izdaci za materijal i usluge (% ukupno realiziranog budžeta)

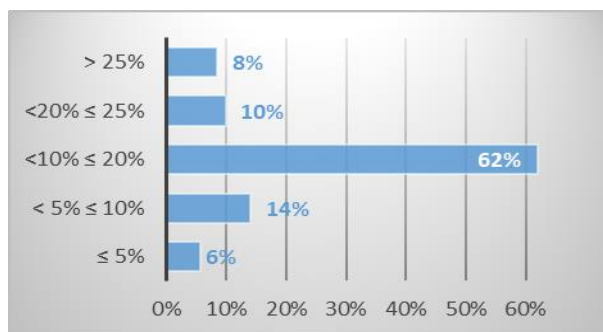

Izvor: Anketa JLS 2026

Obrada: Federalni zavod za programiranje razvoja

Iz prikazane distribucije, u četiri JLS, izdaci za materijal i usluge ostvareni su u procentima do 5% realiziranog budžeta. U 10 (14%) JLS između 5% i 10%, u 44 (62%) JLS ovi izdaci su bili u rasponu od 10% do 20% realiziranog budžeta, dok su ovi izdaci u 13 (18%) JLS iznosili iznad 20%. Najveće učešće ovih izdataka u ukupnom realiziranom budžetu ostvarili su, pored Grada Ljubuški, u općini Dobretići (31,2%), te Gradu Goražde (28,7%). Najniže učešće ovih izdataka, pored općine Ravno, ostvarili su općine Vitez (4,5%) i Bugojno (4,7%).

Posmatrano u odnosu na broj zaposlenih u JLS, izdaci za materijal i usluge u 2025. godini u prosjeku iznose 29,4 hilj. KM po zaposlenom. U 46 (68%) anketiranih JLS, ovi izdaci su se kretali u intervalu od 10.000 do 30.000 KM po zaposlenom.

Generalno, veliki dio JLS odvaja značajan dio budžeta na tekuće izdatke, kao što su izdaci za materijal i usluge. Racionalizacijom tekuće potrošnje moguće je proširiti fiskalni kapacitet, koji treba upotrijebiti na javne investicije i značajniju podršku malim i srednjim preduzećima, s ciljem poboljšanja produktivnosti lokalne ekonomije i životnog standarda.

Grafikon 5 Izdaci za materijal i usluge (KM po zaposlenom)

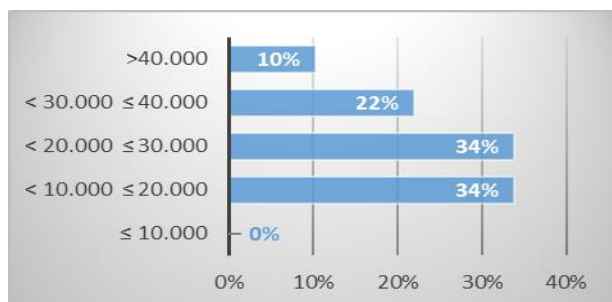

Izvor: Anketa JLS 2026

Obrada: Federalni zavod za programiranje razvoja

Najniže izdatke za materijal i usluge ostvarile su općina Drvar (10.004 KM po zaposlenom), potom Bugojno (10.187 KM), te Grad Čapljina (10.686 KM).

Za ove namjene najviše su izdvojile općine Busovača (64.869 KM po zaposlenom), zatim Dobretići (50.364 KM), te Kreševo (47.068 KM).

4. Koliki je iznos tekućih transfera (subvencija, grantova) općine/grada za 2025. godinu?

Od ukupnog broja JLS, koje su dale ovaj podatak, kod 23 (33%) JLS iznos ukupnih tekućih transfera (subvencija, grantova) u 2025. godini iznosio je do 20% ukupnog realiziranog budžeta. Kod 31 (44%) JLS iznos tekućih transfera (subvencija, grantova) se kretao u intervalu od 20% do 30%. Iznos tekućih transfera (subvencija, grantova) iznad 30% ukupnog budžeta ostvaren je u 16 (23%) općina. Najviše u općini Kakanj (49,0%), Gradu Čapljini (41,5%), i općini Grude (41,5%).

Grafikon 6 Udio tekućih transfera (subvencija, grantova) (% ukupno realiziranog budžeta)

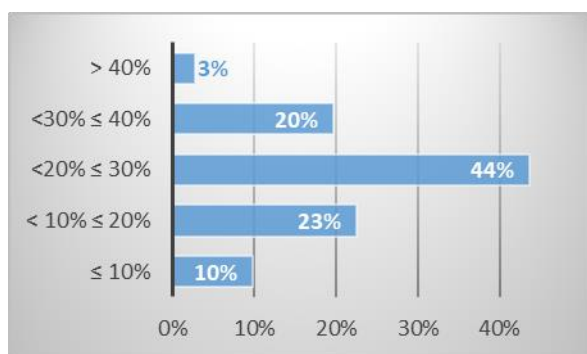

Najniži iznos tekućih transfera (subvencija, grantova) ostvaren je u općinama Foča (4,5%), Bosansko Grahovo (7,1%) i Gradu Goražde (7,4%).

Ukupan iznos tekućih transfera (subvencija, grantova) po JLS u Federaciji BiH u prosjeku je iznosio oko 24,9% izvršenog (realiziranog) budžeta, dok je medijana iznosila 23,4%.

Izvor: Anketa JLS 2026

Obrada: Federalni zavod za programiranje razvoja

5. Koliki je iznos tekućih transfera (subvencija, grantova) dodijeljeno za MSP za 2025. godinu?

Prema rezultatima Ankete, od ukupno pristiglih odgovora, 17 (24%) je odgovorilo da nije dodjeljivalo tekuće transfere (subvencije, grantove) za privatna mala i srednja preduzeća iz budžeta u 2025. godini, dok je 53 JLS (76%) odgovorilo da su dodjeljivali tekuće transfere (subvencije, grantove).

Tekući transferi (subvencije, grantovi) malim i srednjim preduzećima (MSP) u FBiH u 2025. godini u prosjeku po JLS su iznosili 1,02% realiziranog budžeta. Medijana ovog pokazatelja iznosi 0,72% ukupnog realiziranog budžeta.

Grafikon 7 Udio tekućih transfera (subvencija, grantova) za MSP (% ukupno realiziranog budžeta)

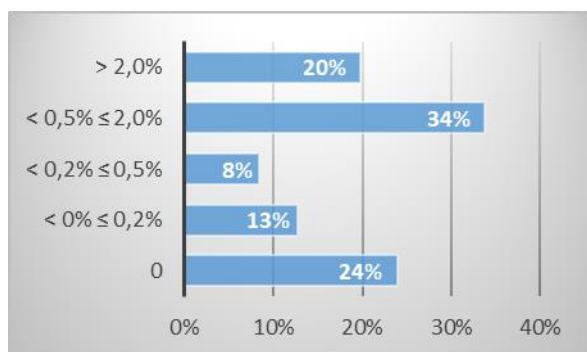

U 9 (13%) JLS od ukupno realiziranog budžeta za tekuće transfere za MSP izdvajalo se do 0,2%, u 30 (42%) JLS između 0,2% i 2%, dok se u 14 (20%) JLS za MSP izdvajalo više od 2% od ukupno realiziranog budžeta.

Najveći procenti tekućih transfera (subvencija, grantova) izdvojenih za mala i srednja preduzeća zabilježeni su u općinama Novo Sarajevo 4,4%, Kupres 3,7% te Ilijaš 3,4% realiziranog budžeta.

Najniži iznos tekućih transfera (subvencija, grantova) za MSP ostvaren je u Gradu Goražde (0,14%), te općinama Travnik (0,17%) i Centar Sarajevo (0,17%).

Izvor: Anketa JLS 2026

Obrada: Federalni zavod za programiranje razvoja

6. Koliki je iznos tekućih transfera (subvencija, grantova) javnim preduzećima za 2025. godinu?

Prema rezultatima Ankete, od ukupno pristiglih odgovora, 9 (13%) je odgovorilo da nije dodjeljivalo tekuće transfere (subvencije, grantove) za javna preduzeća iz budžeta u 2025. godini, dok je ostalih 61 JLS (87%) odgovorilo da su dodjeljivali tekuće transfere (subvencije, grantove) javnim preduzećima.

Tekući transferi (subvencije, grantovi) javnim preduzećima u FBiH u 2025. godini u prosjeku po JLS su iznosili 3,1% realiziranog budžeta. Medijana ovog pokazatelja iznosi 1,8% ukupnog realiziranog budžeta.

Najveći procenti tekućih transfera (subvencija, grantova) izdvojenih za javna preduzeća zabilježeni su u općinama Kupres 13,5%, Jajce 13,1% i Bugojno 12,1% realiziranog budžeta.

Pored JLS koje nisu nikako izdvajale tekuće transfere za javna preduzeća, najmanje su izdvojile općine Sapna, Teočak, Ilidža i Grad Gradačac.

Grafikon 8 Udio tekućih transfera za javna preduzeća (% ukupno realiziranog budžeta)

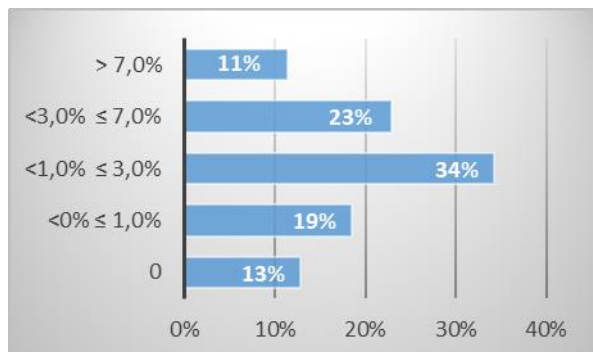

U 13 (19%) JLS od ukupno realiziranog budžeta za tekuće transfere (subvencije, grantovi) za javna preduzeća izdvajalo se do 1% od ukupno realiziranog budžeta, u 24 (34%) JLS između 1% i 3% budžeta, u 16 (23%) JLS između 3% i 7%, dok se u 8 (11%) JLS za javna preduzeća izdvajalo više od 7% od ukupno realiziranog budžeta.

Izvor: Anketa JLS 2026

Obrada: Federalni zavod za programiranje razvoja

7. Koliki je iznos kapitalnih transfera (subvencija, grantova) javnim preduzećima za 2025. godinu?

Prema rezultatima Ankete, od ukupno pristiglih odgovora, 34 (49%) JLS je odgovorilo da nije dodjeljivalo kapitalne transfere (subvencije, grantove) za javna preduzeća iz budžeta u 2025. godini.

Kapitalne transfere (subvencije, grantove) javnim preduzećima u FBiH u 2025. godini u prosjeku po JLS su iznosili 1,2% realiziranog budžeta.

Grafikon 9 Udio kapitalnih transfera za javna preduzeća (% ukupno realiziranog budžeta)

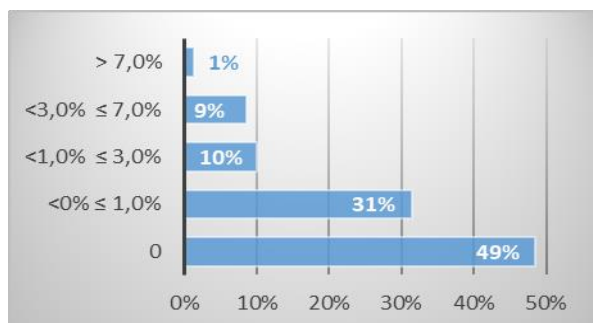

U 22 (31%) JLS od ukupno realiziranog budžeta za kapitalne transfere za javna preduzeća izdvajalo se do 1% od ukupno realiziranog budžeta, u 7 (10%) JLS između 1% i 3%, dok se u 7 (10%) JLS za javna preduzeća izdvajalo više od 3% od ukupno realiziranog budžeta.

Najveći procenti kapitalnih transfera (subvencija, grantova) izdvojenih za javna preduzeća zabilježeni su u općinama Trnovo 9,5%, Kakanj 6,9% i Čitluk 6,1% realiziranog budžeta.

Izvor: Anketa JLS 2026

Obrada: Federalni zavod za programiranje razvoja

8. Koliko su iznosili ukupni transferi za projekte energetske efikasnosti u 2025. godini?

Prema rezultatima Ankete, od ukupno pristiglih odgovora, 50 (77%) je odgovorilo da nije dodjeljivalo transfere za projekte energetske efikasnosti (EE) iz budžeta u 2025. godini, dok je 15 JLS (23%) odgovorilo da su dodjeljivali tekuće transfere (subvencije, grantove).

Tekući transferi za projekte energetske efikasnosti u FBiH u 2025. godini u prosjeku po JLS su iznosili 0,18% realiziranog budžeta.

Grafikon 10 Udio ukupnih transfera za projekte energetske efikasnosti (% ukupno realiziranog budžeta)

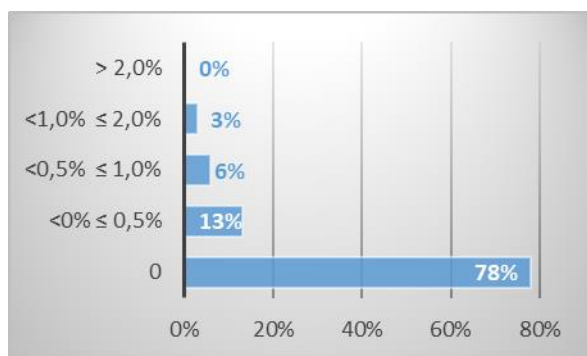

U 9 (13%) JLS za projekte energetske efikasnosti (EE) izdvajalo se do 0,5% od ukupno realiziranog budžeta, u 4 (6%) JLS između 0,5% i 1%, dok se u 2 (3%) JLS za projekte energetske efikasnosti izdvajalo više od 1% od ukupno realiziranog budžeta.

Najveći procenti realiziranog budžeta za projekte energetske efikasnosti zabilježeni su u općini Tešanj 1,5% i Gradu Tuzla 1,2%.

Izvor: Anketa JLS 2026

Obrada: Federalni zavod za programiranje razvoja

9. Koliko je iznosio dobit/gubitak preduzeća sa većinskim vlasništvom JLS, u 2025. godini?

Prema rezultatima Ankete, od 65 pristigla odgovora, 41 (63%) JLS su dostavile podatak o iznosu konsolidovane dobiti/gubitka preduzeća sa većinskim vlasništvom općine/grada. U deset JLS ova preduzeća su ostvarila konsolidovani gubitak, u dvije JLS rezultat je bio nula. U 25 (62%) JLS konsolidovana dobit ovih preduzeća iznosila je do 20 KM po stanovniku. Tek u tri (7%) JLS ostvarena je konsolidovana dobit iznad 20 KM po stanovniku.

Rezultati ukazuju na potrebu za detaljnijom analizom finansijske održivosti, efikasnosti poslovanja, strukture troškova i modela finansiranja javnih preduzeća..

Grafikon 11 Ostvarena dobit/gubitak javnih preduzeća (KM po stanovniku)

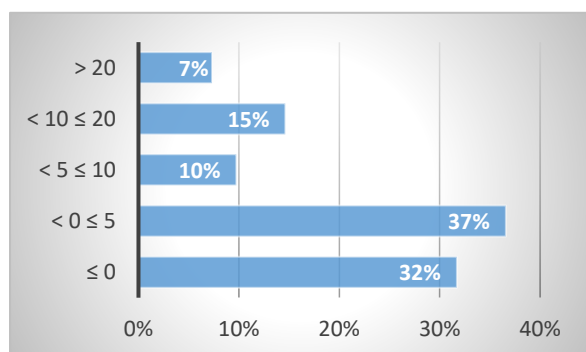

Najveći konsolidovani gubitak preduzeća sa većinskim vlasništvom općine/grada ostvaren je u Gradu Zavidovići (gubitak 422KM/stanovnik) i Gradu Čapljina (gubitak 19 KM/stanovnik).

Najveću konsolidovanu dobit ostvarila su javna preduzeća u općinama Ključ (45 KM/stanovnik) i Breza (36 KM/stanovnik). Zanimljivo je da u ove dvije općine u izvršenom budžetu za 2025. godinu nisu izdvajani tekući, odnosno kapitalni transferi za javna preduzeća.

Izvor: Anketa JLS 2026

Obrada: Federalni zavod za programiranje razvoja

Za gradonačelnika/načelnika(-cu)

10. Da li postoji budžet za građane?

Budžet za građane predstavlja vrstu pojednostavljenog budžetskog dokumenta čija je osnovna karakteristika da bude dostupan i razumljiv velikom dijelu populacije. Budžet je ključni instrument pomoću kojeg se provode politike u djela. To je kompleksan dokument koji je teško razumljiv velikom dijelu javnosti, te se budžetom za građane nastoji pomoći građanima da ga razumiju. Važno je da budžet bude dostupan i razumljiv javnosti.

Grafikon 12 Budžet za građane

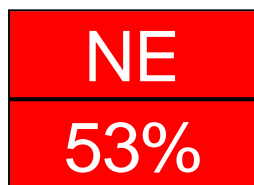

Izvor: Anketa JLS 2026

Obrada: Federalni zavod za programiranje razvoja

Prema rezultatima Ankete, od 68 gradonačelnika/načelnika(-ca) koji su dali odgovore, 47% su rekli da su imali budžet za građane u 2025. godini. Podatak da 53% JLS nije imalo ovaj dokument ukazuje na potrebu da i javnost ovih JLS, kroz oblik budžeta za građane, ima mogućnost uvida u sveobuhvatne, tačne i korisne informacije vezane za upravljanje i potrošnju javnih sredstava.

11. Da li ste zadovoljni saradnjom s višim nivoima vlasti?

S obzirom na kompleksan administrativni sistem FBiH, koji često predstavlja prepreku bržem ekonomskom razvoju lokalnih zajednica, otežava realizaciju investicija i ometa investicijske procese, neophodno je uspostaviti dobru saradnju koja će doprinijeti bržem prevazilaženju administrativnih prepreka i unapređenju poslovnog okruženja u okviru svojih nadležnosti.

Grafikon 13 Saradnja sa višim nivoima vlasti

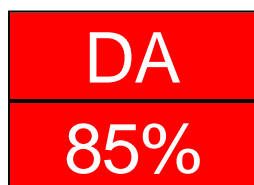

Izvor: Anketa JLS 2026

Obrada: Federalni zavod za programiranje razvoja

Od ukupnog broja anketiranih gradonačelnika/načelnika(-ca), 85% je odgovorilo da su zadovoljni saradnjom sa višim nivoima vlasti, dok je 15% odgovorilo da nisu zadovoljni.

Pojedine JLS su posebno izdvajale dobru saradnju sa kantonima, odnosno Federacijom, posebno kad je riječ o planiranju i upravljanju razvojem. Nekoliko JLS je naglasilo da nije zadovoljno sa saradnjom na nivou države BiH.

12. Da li ste učestvovali u radu Vijeća za razvojno planiranje i upravljanje razvojem kantona?

Vijeće za razvojno planiranje i upravljanje razvojem kantona ima savjetodavnu ulogu u procesima definisanja, implementacije, monitoringa, evaluacije i izvještavanja o realizaciji razvojnih prioriteta kantonu, strateškim razvojnim dokumentima BiH, FBiH i kantona, sektorskim strategijama i njihovoj međusobnoj usklađenosti, o strategijama razvoja jedinica lokalne samouprave i njihovoj usklađenosti sa strateškim dokumentima kantona.

Grafikon 14 Učestvovanje u radu Vijeća za razvojno planiranje i upravljanje razvojem kantona

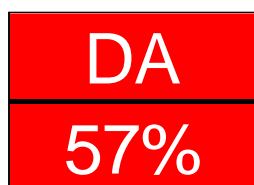

Izvor: Anketa JLS 2026

Obrada: Federalni zavod za programiranje razvoja

Svi kantoni su realizovali zakonsku obavezu da formiraju Vijeće, i organizovali su konstituirajuće sjednice vijeća, međutim, vijeća još uvijek nisu preuzela aktivniju ulogu u planiranju i upravljanju razvojem.

Prema rezultatima Ankete, od 67 gradonačelnika/načelnika(-ca) koji su dali odgovore, 57% su rekli da su učestvovali u radu Vijeća u 2025. godini. Podatak da 43% JLS nije imalo predstavnike u radu ovog Vijeća ukazuje na potrebu da se i oni uključe u dalji rad Vijeća.

13. Da li imate iskustvo u JPP (javno-privatno-partnerstvo) za pružanje javnih usluga i/ili razvoja infrastrukture?

Javno-privatno partnerstvo je dugoročan partnerski odnos između javnog i privatnog partnera koji podrazumijeva oblik zadovoljavanja određenih javnih potreba putem projekata JPP-a. Cilj javno privatnog partnerstva je ekonomičnija, djelotvornija i učinkovitija proizvodnja javnih proizvoda ili usluga u poređenju sa tradicionalnim načinom pružanja javnih usluga.

Grafikon 15 Iskustvo u JPP (javno-privatno partnerstvo)



Prema rezultatima Ankete, od 67 gradonačelnika/načelnika(-ca) koji su dali odgovore, 21% su rekli da imaju iskustava sa JPP u 2025. godini. Podatak da 79% JLS nije imalo iskustva sa JPP ukazuje na potrebu da se i oni uključe u javno privatna partnerstva i tim putem doprinesu efikasnosti javnog sektora i da svoje usluge pružaju brže i jeftinije uz istovremeno smanjenje pritiska na budžetska sredstva.

Izvor: Anketa JLS 2026

Obrada: Federalni zavod za programiranje razvoja

14. Da li vaša jedinica lokalne samouprave ima industrijsku zonu(e)?

Industrijske (poduzetničke) zone su specijalizovana područja namijenjena za proizvodne, logističke i druge privredne aktivnosti. To su poslovni subjekti usmjereni na stvaranje kvalitetnog, korisnički orijentisanog poduzetničkog okruženja u Federaciji, infrastrukturno opremljena područja definisana važećim prostorno planskim dokumentima namijenjena obavljanju privrednih djelatnosti.

Osnovna svrha industrijskih zona je privlačenje investitora i kompanija različitih sektora, kako bi doprinijeli ekonomskom razvoju JLS, stvaranju novih radnih mjesta i rastu budžetskih prihoda.

Grafikon 16 Postojanje industrijske zone

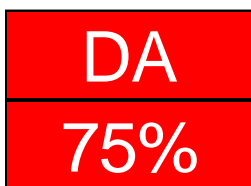

Prema rezultatima Ankete, od ukupnog broja anketiranih JLS, 51 (75%) je odgovorilo da na teritoriji njihove JLS postoji industrijska zona, dok je 17 (25%) odgovorilo da je nemaju.

Od ukupnog broja JLS koje su dale podatke (dvije JLS nisu dale konkretne podatke), prosječan broj zona po jednoj JLS je 3,6. Analiza pokazuje ravnomjernu zastupljenost, pri čemu po 12 JLS (25%) ima jednu, dvije, tri, a četiri i više zona ima 13 JLS, što potvrđuje da su lokalne zajednice u značajnoj mjeri prepoznale

njihove razvojne prednosti.

Od ukupnog broja JLS koje su dale podatke prosječan broj preduzeća u industrijskim zonama po jednoj JLS je 35, dok je prosječan broj preduzeća po jednoj industrijskoj zoni iznosi 10.

Prosječan broj radnika u industrijskim zonama po JLS je 1.071, dok je prosječan broj radnika po jednoj zoni 250. Prosječna površina industrijskih zona je 20,2 hektara po industrijskoj zoni, dok je prosječna površina po preduzeću 2,1 hektara. Prosječna iskorištenost kapaciteta industrijskih zona je 62%. Od ukupnog broja anketiranih, 18 (26%) JLS planira proširenje kapaciteta industrijskih zona.

Ovi podaci mogu poslužiti kao osnova za planiranje ekonomskog razvoja i poticanje investiranja u manje razvijenim općinama.

Programi i subvencije

15. Da li je u 2025. godini općina/grad podržala/o lokalne privredne subjekte i organizovala edukacije iz oblasti e-trgovine i e-poslovanja?

Online kupovina postaje sve popularnija, upravo zbog svoje jednostavnosti i praktičnosti. Naime, e-trgovina se bavi poslovanjem tvrtke sa svojim kupcima, klijentima ili dobavljačima, dok se e-poslovanje odnosi na poduzetništvo, trgovinu i trgovinu uz pomoć informatičke tehnologije i komunikacije.

Grafikon 17 Edukacije iz oblasti e-trgovine i e-poslovanja za lokalne privredne subjekte

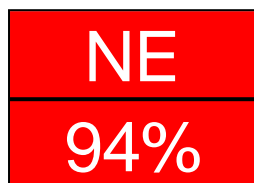

Izvor: Anketa JLS 2026

Obrada: Federalni zavod za programiranje razvoja

Prema rezultatima Ankete, trenutno, od 68 JLS koje su dale odgovor, samo 6% je imalo organizovane edukacije za privredne subjekte u 2025. godini. Podatak da 94% JLS nije imalo organizovane edukacije ukazuje na potrebu da se JLS puno više uključe u organizovanje edukacija iz ove oblasti, kako bi se privrednim subjektima olakšala digitalizacija poslovanja, a samim tim provela i digitalizacija ekonomije.

Poredeći odgovore iz prethodnih godina, ne primjećuje se promjena u pristupu ovoj temi. JLS još uvijek ne prepoznaju važnost ovih edukacija.

16. Da li je općina u 2025. godini imala programe podrške talentiranim učenicima/studentima (osim stipendija/ karata za prevoz/i druga novčana davanja)?

Jedan od ključnih faktora razvoja i napretka lokalne zajednice je i ulaganje u mlade talente. Potrebno je pronaći način kako prepoznati talentiranog učenika/studenta, te kojim ga oblicima i metodama poticati da bi se njegov potencijal razvio u produktivni rad, od kojeg će učenik/student, te njegova uža i šira okolina imati koristi.

Grafikon 18 Programi podrške talentiranim učenicima/studentima

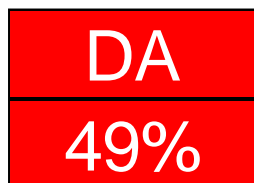

Izvor: Anketa JLS 2026

Obrada: Federalni zavod za programiranje razvoja

Od ukupnog broja anketiranih JLS, 33 (49%) je odgovorilo da su imali programe podrške talentiranim učenicima/studentima, a 35 (51%) JLS je odgovorilo da nisu razvili programe podrške talentiranim učenicima, odnosno studentima.

U odnosu na Anketu 2025, ove godine je veći broj JLS dalo podršku za talentirane učenike/studente. U prošlogodišnjoj anketi podršku je dalo 45% anketiranih JLS.

17. Da li općina/grad ima uspostavljen centar za besplatnu pravnu pomoć?

Centri za besplatnu pravnu pomoć omogućavaju socijalno i ekonomski ugroženim kategorijama građana osiguranje stručne pravne pomoći u svrhu djelotvornog ostvarenja pravne zaštite, te pristupa sudu i drugim javnopravnim tijelima pod jednakim uvjetima. U saradnji sa privatnim sektorom, čak i JLS sa ograničenim sredstvima imaju mogućnost uvođenja ove vrste javne usluge.

Grafikon 19 Postojanje centara za besplatnu pravnu pomoć

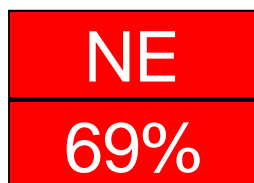

Izvor: Anketa JLS 2026

Obrada: Federalni zavod za programiranje razvoja

Od ukupnog broja anketiranih JLS, 21 (31%) ima uspostavljen centar za besplatnu pravnu pomoć, dok njih 47 (69%) nema centar za besplatnu pravnu pomoć.

Poredeći odgovore iz prošlogodišnje Ankete, rezultat je isti. I u prošlogodišnjoj anketi 31% JLS je imalo uspostavljen centar.

18. Da li postoje programi podrške domaćinstvima u nabavci tehnologija OIE (obnovljivi izvori energije)?

Obnovljivi izvori energije postaju gotovo svakodnevna tema u FBiH. Potrebna je podrška svih relevantnih društvenih aktera njihovom većem korištenju. Potrebno je pomoći građanima da vlastitim izborom (dobrovoljno) povećaju korištenje obnovljivih izvora energije u svojim domaćinstvima.

Grafikon 20 Postojanje programa podrške domaćinstvima u nabavci tehnologija OIE

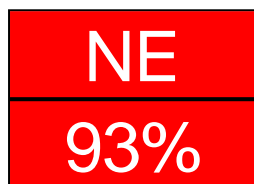

Izvor: Anketa JLS 2026

Obrada: Federalni zavod za programiranje razvoja

Od ukupnog broja anketiranih JLS, samo je pet općina odgovorilo da su u 2025. godini imale programe podrške domaćinstvima u nabavci tehnologija OIE, 63 (93%) je odgovorilo da nisu razvile programe podrške. Pojedine JLS, kako su navele u komentarima, imaju indirektnu podršku građanima u nabavci OIE tehnologije i imaju u planu u budućnosti pokrenuti aktivnosti vezano za nabavku ovih sredstava.

19. Da li postoje programi podrške povećanju energetske efikasnosti domaćinstava?

Energetska efikasnost u osnovi znači upotrebu manje količine energije za obavljanje istog posla ili određene funkcije (npr. grijanje ili hlađenje prostora, rasvjeta itd). Potrebno je posvetiti posebnu pažnju energetske efikasnosti u sektorima neposredne potrošnje, zgrada, odnosno domaćinstava, jer su tu najveći mogući efekti. Mjere energetske efikasnosti najbolje je realizovati na lokalnom nivou i time direktno uticati na kvalitet života pojedinaca u društvu.

Grafikon 21 Postojanje programa podrške povećanju energetske efikasnosti domaćinstava



Izvor: Anketa JLS 2026

Obrada: Federalni zavod za programiranje razvoja

Od ukupnog broja anketiranih JLS, 14 (21%) je odgovorilo da su imale programe podrške energetske efikasnosti domaćinstava, 54 (79%) je odgovorilo da nisu razvile programe podrške.

Poredeći odgovore iz Ankete 2025, ove godine se smanjio broj JLS koje su podržavale programe energetske efikasnosti. U prošlogodišnjoj anketi 28% JLS je podržavalo programe energetske efikasnosti.

Potrebno je naglasiti da se ova stavka pojavljuje kao budžetska podrška na višim nivoa vlasti i da su JLS iskoristile ovu činjenicu i da su se dodatno oslonile na više nivoe vlasti vezano za ovu temu.

20. Da li općina/grad ima sisteme javnog grijanja?

Sistem javnog grijanja (daljinskog) smanjuje energetske otpad i ima manji uticaj na okoliš od tradicionalnih metoda. Jedan veliki pogon zamjenjuje veliki broj kotlova, koji su ekonomski manje učinkoviti i imaju veliki uticaj na okoliš. Na taj se način postižu dobre uštede energije. U postrojenjima se mogu koristiti različite vrste goriva, ovisno o dostupnosti na tržištu. Ako je sistem dobro osmišljen i implementiran, napravljena je dobra energetska i ekološka, financijska i ekonomska ravnoteža.

Grafikon 22 Postojanje sistema javnog grijanja

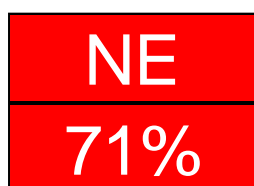

Izvor: Anketa JLS 2026

Obrada: Federalni zavod za programiranje razvoja

Od ukupnog broja anketiranih JLS, 20 (29%) je odgovorilo da imaju razvijen sistem javnog grijanja, 48 (71%) je odgovorilo da nemaju. Možemo zaključiti da je nedovoljan broj JLS prepoznalo prednosti javnog grijanja.

21. Koliki je broj i procenat domaćinstava obuhvaćenih sistemom javnog grijanja?

Od 20 JLS koje su odgovorile da imaju sistem javnog grijanja, njih 18 je dalo podatak o obuhvatu, odnosno broju domaćinstava u sistemu. Prosječan obuhvat domaćinstava sistemom javnog grijanja u ovih 18 JLS iznosi 17,8%. Najveći obuhvat imaju Grad Tuzla (93%), općina Novo Sarajevo (74%), te općina Kakanj (29%), koje u značajnoj mjeri utiču na prosjek. Bez ove tri JLS, u preostalim 14 JLS prosječan obuhvat domaćinstava sistemom javnog grijanja iznosi 7,7%.

22. Da li općina/grad vrši izdvajanje sredstava za subvencioniranje stambene politike sa posebnim osvrtom na stambeno zbrinjavanje mladih?

Stambena politika, kao dio socijalne politike, ima za cilj da se pomogne mladim osobama, kao ranjivoj skupini društva. Ovom politikom treba da se stvori okvir putem kojeg će se mladim ljudima omogućiti i olakšati pronalazak adekvatnog stambenog prostora, kako bi započeli samostalan život. Nadležna javna vlast treba upotrijebiti sve raspoložive kapacitete da pomogne u rješavanju problema sa kojim se mladi susreću (nemogućnosti pronalaska zaposlenja na neodređeno vrijeme, mala primanja koja nisu dovoljna da se adekvatno kreditno zaduže kako bi mogli riješiti stambeno pitanje), kako bi se mladi stručni kadrovi zadržali na njenom teritoriju, te svojim radom i društvenim angažmanom doprinijeli ukupnom razvoju zajednice.

Grafikon 23 Sredstva za subvencioniranje stambene politike sa posebnim osvrtom na stambeno zbrinjavanje mladih

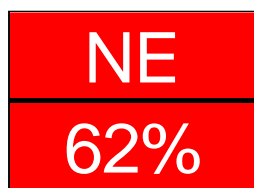

Izvor: Anketa JLS 2026

Obrada: Federalni zavod za programiranje razvoja

Izdvajanje sredstava za subvencioniranje stambene politike sa posebnim osvrtom na stambeno zbrinjavanje mladih, prema dostupnim podacima, vršilo se u 26 JLS (38% anketiranih). Od ovog broja, u 17 JLS su prikazali novčana izdvajanja koja su se kretala od 5.000 KM (Dobretići), do 250.000 KM (Žepče).

Prosječno izdvajanje po JLS za ovu namjenu iznosilo je 95.000 KM. U 2025. godini 41 (61%) JLS je odgovorilo da nisu izdvajali sredstva za subvencioniranje.

23. Da li općina/grad vrši izdvajanje sredstava za razvoj socijalnog poduzetništva?

Socijalno poduzetništvo rješava društvene probleme koji se ne mogu riješiti tradicionalnim neprofitnim i filantropskim pristupom. Socijalni poduzetnici vrednuju svoj uspjeh kroz uticaj na društvene promjene, dok poslovni poduzetnici mjere kroz profit i povrat ulaganja. Socijalno poduzetništvo je primarno usmjereno ka pomoći najsiromašnijima i najpotlačenijima u društvu.

Grafikon 24 Sredstva za razvoj socijalnog poduzetništva

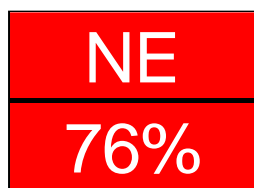

Izvor: Anketa JLS 2026

Obrada: Federalni zavod za programiranje razvoja

Od 68 JLS koje su dale odgovor, njih 16 (24%) je odgovorilo da vrše izdvajanja za razvoj socijalnog poduzetništva, a konkretne podatke dostavilo je 10 JLS. Izdvajanja za ovu namjenu kretala su se od 6.000 KM (Stari Grad Sarajevo), do 300.000 KM (Tomislavgrad), sa prosječnim izdvajanjem od 88.300 KM po JLS.

52 (76%) je odgovorilo da nisu izdvajali sredstva za socijalno poduzetništvo.

24. Da li općina/grad vrši izdvajanje sredstava za osposobljavanje osoba sa invaliditetom za zapošljavanje?

Cilj izdvajanja sredstava je jačanje kapaciteta osoba s invaliditetom kroz procese edukacije, profesionalnog osposobljavanja, prekvalifikacije, te njihovo samostalno i uspješno uključivanje u svijet rada i ostale sfere društvenog života.

Grafikon 25 Sredstva za osposobljavanje osoba sa invaliditetom za zapošljavanje

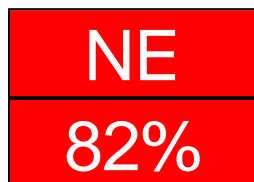

Izvor: Anketa JLS 2026

Obrada: Federalni zavod za programiranje razvoja

Od 68 anketiranih, 12 (18%) JLS je vršilo izdvajanje sredstava za osposobljavanje i zapošljavanje osoba sa invaliditetom, konkretne podatke o iznosima tih izdvajanja dostavilo je 7 JLS, a kreću se od 4.800 KM (Posušje) do 75.000 KM (Kakanj). Prosječna izdvajanja po JLS iznose 37.200 KM.

56 (82%) je odgovorilo da nisu izdvajali sredstva za osposobljavanje osoba sa invaliditetom.

25. Da li imate implementaciju vaučer šema direktno korisnicima usluga predškolskog obrazovanja

Vaučer šema podrazumijeva bilo koji oblik isplate subvencija direktno korisnicima usluga, odnosno ustanovama po izboru korisnika. Ova oblast je poprilično nova za JLS i tek je sa Strategijom razvoja FBiH 2021.-2027. dobila na važnosti.

Grafikon 26 Implementacija vaučer šema korisnicima usluga predškolskog obrazovanja



Izvor: Anketa JLS 2026

Obrada: Federalni zavod za programiranje razvoja

Od ukupnog broja anketiranih JLS, 17 (25%) je odgovorilo da imaju izdvajanja za implementaciju vaučer šema direktno korisnicima usluga predškolskog obrazovanja, a 51 (75%) je odgovorilo da nemaju plan.

Izdvajanja za implementaciju su se kretala od 10.000 KM (Visoko) do 969.100 KM (Tomislavgrad subvencionira Dječiji vrtić kao javnu ustanovu) i 3,1 mil. KM (Grad Tuzla- ne realizuje putem vaučer šeme nego kroz budžet transferom JU za predškolski odgoj i

obrazovanje).

Prosječna izdvajanja za ovu namjenu po JLS iznosila su 282.500 KM (bez učešća Grada Tuzla i Tomislavgrada). Poredeći odgovore iz prethodne godine, ove godine je implementacija vaučer šema manja za 7 p.p.

26. Da li postoje razvijene socijalne karte koje pružaju informacije o stanju i potrebama društva?

Razvijanjem socijalnih karti formira se jedinstveni registar primalaca socijalne pomoći, kako bi nadležnim službama bili dostupni podaci o građanima (šta posjeduju, kolika su im pojedinačna i porodična primanja). Sistem socijalnih karata trebalo bi da olakša donošenje odluka kome i koliko treba pomoći, odnosno da unaprijedi kontrolu socijalnih davanja.

Grafikon 27 Socijalne karte o stanju i potrebama društva

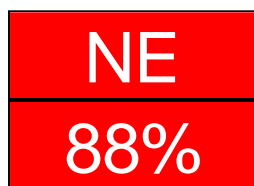

Izvor: Anketa JLS 2026

Obrada: Federalni zavod za programiranje razvoja

Od ukupnog broja anketiranih JLS, 8 (12%) je odgovorilo da imaju razvijene socijalne karte o stanju i potrebama društva, 59 (88%) je odgovorilo da nemaju razvijene socijalne karte.

Poredeći odgovore iz prošlogodišnje ankete, vidimo da ove godine socijalne karte ima jedna JLS više. U prošlogodišnjoj anketi podršku je imalo 7 JLS.

27. Koliki je broj lica primatelja bilo kojeg oblika socijalne pomoći u 2025. godini?

Od 68 pristigla odgovora na Anketu, podatak o broju primatelja bilo kojeg oblika socijalne pomoći u 2025. godini dala je 63 JLS. Ukupan broj ovih lica u FBiH (u anketiranim JLS) iznosio je 99.097, što čini udio od 6,3% u ukupnom stanovništvu JLS koje su dostavile ovaj podatak, tj. svaki šesnaesti građanin je primalac socijalne pomoći u FBiH.

Najveći udio ovih lica u ukupnom stanovništvu JLS zabilježen je u općini Banovići (23,3%) općini Tešanj (20,0%), općini Kakanj (18,7%), potom u Gradu Čapljini (17,8%), te u općini Glamoč (16,4%).

Kvalitetni programi socijalne pomoći treba da rezultiraju smanjivanjem broja primatelja socijalne pomoći. U ovom segmentu treba biti oprezan sa ovim indikatorom, pošto niži broj može jednostavno značiti i manji obim sredstava namijenjenih za socijalne slučajeve. Pozitivan stav prema nižim brojevima je na bazi pretpostavke da postoje odgovarajući programi i sredstva, ali da su okolnosti takve da ima mali broj ljudi koji su kvalificirani da budu uključeni u programe socijalne pomoći.

28. Da li postoje mehanizmi koordinacije između institucija socijalne zaštite, zdravstvene zaštite, obrazovanja i pravosuđa?

Za poboljšanje životnih uslova i osiguravanje od rizika siromaštva i socijalne isključenosti, nužna je kvalitetna međusektorska saradnja između sistema zdravstva, socijalne skrbi, obrazovanja, policije, pravosuđa, lokalne zajednice i neprofitnog sektora. Njihovo koordinirano djelovanje bitno je i za osiguravanje drugih dostignuća i životnih ishoda, te, u konačnici, uspjeha cijelog društva. Dobrobit građana treba biti u središtu svih akcija i naša zajednička odgovornost.

Grafikon 28 Mehanizmi koordinacije između institucija socijalne zaštite, zdravstvene zaštite, obrazovanja i pravosuđa

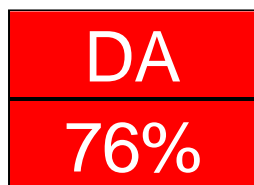

Od ukupnog broja anketiranih JLS, 52 (76%) je odgovorilo da su imali mehanizme koordinacije između institucija socijalne zaštite, zdravstvene zaštite, obrazovanja i pravosuđa, a 16 (24%) je odgovorilo da nisu razvili te mehanizme koordinacije.

Izvor: Anketa JLS 2026

Obrada: Federalni zavod za programiranje razvoja

29. Da li općina/grad osigurava informacije i podršku za korištenje EU fondova?

EU osigurava finansijska sredstva za niz projekata i programa. Primjenjuju se stroga pravila kako bi se osiguralo da se novac troši na transparentan i odgovoran način, a upotreba sredstava pod stalnim je nadzorom. Osiguranje informacija i podrške za korištenje EU fondova identificirana je kao jedan od prioriteta JLS koje žele postići dobrobit zajednici u različitim sektorima.

Grafikon 29 Informacije i podrška za korištenje EU fondova

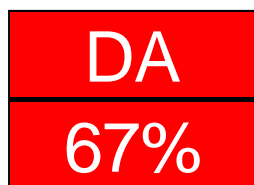

Od ukupnog broja anketiranih JLS, 45 (67%) je odgovorilo da su osiguravali informacije i pružali podršku za korištenje EU fondova, 22 (33%) je odgovorilo da nisu osiguravali informacije i pružali podršku.

Izvor: Anketa JLS 2026

Obrada: Federalni zavod za programiranje razvoja

30. Da li općina/grad ima uspostavljene prijateljske/partnerske veze sa organizacijama iseljeničtva/dijaspora?

Korištenje potencijala dijaspora može biti snažna snaga u ekonomskom razvoju, stvaranju novih poslova, razvoju poduzetništva, obrazovnog sektora, naučno-tehnološkog sektora kao i razvoju cjelokupnog društva. Uspostavljanje još jačih veza povećava izgleda uključivanja dijaspora u razvoj zemlje.

Grafikon 30 Uspostavljene veze sa organizacijama iseljeničtva/dijaspora

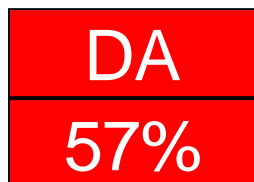

Od ukupnog broja anketiranih JLS, 39 (57%) je odgovorilo da su imali uspostavljene veze sa organizacijama iseljeničtva/dijaspora, 29 (43%) je odgovorilo da nisu.

Izvor: Anketa JLS 2026

Obrada: Federalni zavod za programiranje razvoja

Administracija

31. Ukupan broj zaposlenih u općinskoj/gradskoj administraciji (na dan 31.12.2025.)?

Podatak o broju zaposlenih u administraciji dalo je 68 JLS. Ukupan broj zaposlenih u administraciji ovih JLS iznosi 6.298. Udio zaposlenih u administraciji JLS u ukupnom stanovništvu tih JLS iznosi 0,38%. Najveći udio zaposlenih u administraciji u ukupnom stanovništvu bilježe općine Trnovo (2,9%), Neum (2,2%), te Foča (1,2%). Najmanji udio zabilježen je u općini Tešanj (0,20%), u Gradu Cazinu (0,22%), te u općini Busovača (0,24%).

32. Broj zaposlenih žena u općinskoj/gradskoj administraciji (na dan 31.12.2025.)?

Spolna struktura zaposlenih u administraciji JLS karakteriše se neznatnom većom zastupljenošću žena, čiji udio iznosi 51,9% ukupnog broja zaposlenih. Najmanji udio zaposlenih žena u administraciji bilježe općine Teočak (17,4%), Sapna (30,0%) i Olovo (30,2%), dok je najveći udio zabilježen u općinama Centar Sarajevo (71,7%), Žepče (70,8%) i Ilidža (70,7%).

33. Da li se vrši mjerenje i praćenje kvalitete zraka u općini/gradu?

Zagađenje zraka ozbiljan je problem u mnogim gradovima i općinama FBiH i stvaran rizik za zdravlje. Onečišćenje zraka je glavni uzrok preranih smrti izazvanih okolišnim faktorima, a ima i ozbiljne privredne efekte. Dovodi do porasta zdravstvenih troškova i smanjenja privredne produktivnosti zbog lošeg zdravlja radnika. Onečišćenje zraka šteti i tlu, usjevima, šumama, jezerima i rijekama. Praćenje kvalitete zraka omogućuje građanima da sami jednostavno provjere kakvo je stanje u njihovoj JLS, kad je riječ o zagađenju zraka i da, na temelju tih lokalnih informacija, traže od svojih lokalnih vlasti rješavanje tog pitanja.

Grafikon 31 Praćenje kvalitete zraka

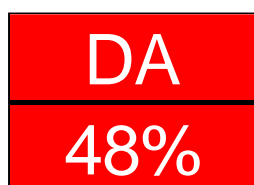

Od 67 JLS koje su odgovorile na ovo pitanje, 32 (48%) je odgovorilo da vrše praćenje kvalitete zraka u JLS, 35 (52%) je odgovorilo da ne vrše praćenje kvalitete zraka.

Poredeći s prošlom godinom, ove godine kvalitet zraka prati više JLS. U prošlogodišnjoj anketi zrak je pratilo 41%.

Izvor: Anketa JLS 2026

Obrada: Federalni zavod za programiranje razvoja

34. Da li su godišnji izvještaji o radu komunalnih preduzeća direktno dostupni javnosti putem web stranica preduzeća ili općine/grada?

U većini zajednica komunalne usluge obavljaju javna preduzeća. Javnost je po prirodi stvari zainteresovana za to da se imovina koristi racionalno, transparentno, odgovorno i za ostvarivanje javnih interesa. Cilj izvještavanja je da se građani upoznaju i kontinuirano prate ostvarene rezultate poslovanja javnih komunalnih preduzeća.

Grafikon 32 Dostupnost godišnjeg izvještaja o radu komunalnih preduzeća putem web-a

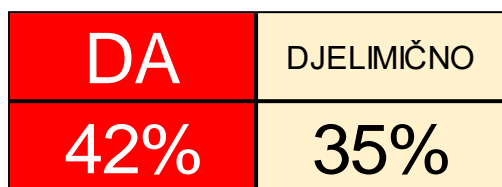

Izvor: Anketa JLS 2026

Obrada: Federalni zavod za programiranje razvoja

Od ukupnog broja anketiranih JLS, 28 (42%) je odgovorilo da su godišnji izvještaji o radu komunalnih preduzeća direktno dostupni javnosti putem web stranica preduzeća ili JLS, 15 (23%) je odgovorilo da nisu, dok je 23 (35%) odgovorilo da su izvještaji djelimično dostupni.

U odnosu na prošlu godinu, zabilježeno je povećanje dostupnosti izvještaja o radu komunalnih preduzeća za 3 p.p.. Prošle godine bilo je u potpunosti dostupno 39% izvještaja.

35. Da li je cjenovnik komunalnih usluga u općini/gradu dostupan javnosti putem web stranice općine/grada?

Na veoma jednostavan način JLS mogu unaprijediti transparentnost svog djelovanja i to konkretno u ovom slučaju pojednostavljuvanjem pristupa izvještajima o radu komunalnih preduzeća i njihovim cjenovnicima.

Grafikon 33 Dostupnost cjenovnika komunalnih preduzeća putem web-a

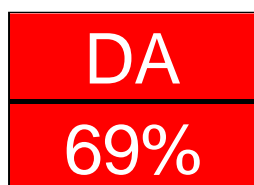

Izvor: Anketa JLS 2026

Obrada: Federalni zavod za programiranje razvoja

Od ukupnog broja anketiranih JLS, 46 (69%) je odgovorilo da su cjenovnici komunalnih usluga JLS dostupni javnosti putem web stranice JLS, 21 (31%) je odgovorilo da nisu.

U odnosu na prošlu godinu, zabilježeno je povećanje dostupnosti cjenovnika komunalnih preduzeća za 6 p.p. Prošle godine bilo je u dostupno 63% cjenovnika.

36. Da li su javna preduzeća sa većinskim vlasništvom općine/grada u posljednjih pet godina bili obuhvaćeni procedurom eksterne revizije?

Predmet rada eksterne revizije preduzeća sa većinskim vlasništvom općine/grada su finansijski izvještaji preduzeća. Revizija se provodi s ciljem davanja mišljenja za javnost, o usklađenosti sa zakonskim okvirom, odnosno o objektivnosti finansijskih izvještaja. Kriteriji su računovodstveni principi i standardi.

Grafikon 34 Provedena procedura eksterne revizije javnih preduzeća sa većinskim vlasništvom JLS

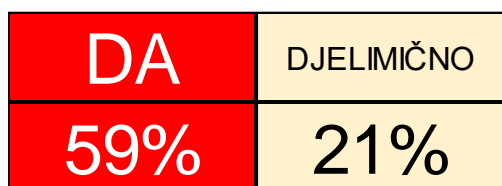

Izvor: Anketa JLS 2026

Obrada: Federalni zavod za programiranje razvoja

Od ukupnog broja anketiranih JLS, 39 (59%) je odgovorilo da su javna preduzeća sa većinskim vlasništvom JLS, u posljednjih pet godina, bili obuhvaćeni procedurom eksterne revizije, 13 (20%) je odgovorilo da nisu, dok je 14 (21%) odgovorilo da su djelimično bili obuhvaćeni procedurom eksterne revizije.

Poredeći odgovore iz prošle godine, ove godine je više JLS izvršilo eksternu reviziju. U prošlogodišnjoj anketi procedure eksterne revizije je imalo 56% JLS.

37. Da li općina/grad ima javno dostupan elektronski registar imovine u svom vlasništvu?

Radi što kvalitetnijeg upravljanja javnom imovinom, bitno je imati jasan uvid u strukturu iste. Stoga je od strateške važnosti da se unaprijedi kvalitet registra imovine JLS i da se omogući jasan uvid u strukturu javne imovine.

Grafikon 35 Postojanje registra imovine JLS

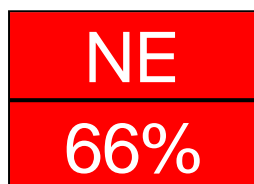

Od ukupnog broja anketiranih JLS, 23 (34%) odgovorilo je da JLS ima elektronski registar imovine u svom vlasništvu, dok je 44 (66%) odgovorilo da nema registar imovine.

Poredeći odgovore sa anketom iz prošle godine, ove godine je manje JLS imalo elektronski registar imovine. U prošlogodišnjoj anketi elektronski registar imovine je imalo 38% JLS.

Izvor: Anketa JLS 2026

Obrada: Federalni zavod za programiranje razvoja

38. Da li općina/grad ima pripremljen Trogodišnji plan rada 2026-2028. godina?

Zbog uspostavljanja adekvatnog i harmoniziranog sistema razvojnog planiranja i upravljanja razvojem, donesena je Uredba o trogodišnjem i godišnjem planiranju rada, monitoringu i izvještavanju u FBiH, koja uključuje sve nivoe vlasti u FBiH, pa tako i JLS.

Grafikon 36 Pripremljen Trogodišnji plan rada 2026-2028.



Od ukupnog broja anketiranih JLS, 28 (41%) je odgovorilo da imaju pripremljen plan rada za period 2026-2028. godina, dok je 40 (59%) odgovorilo da nemaju pripremljen plan rada.

Poredeći odgovore sa anketom iz prošle godine, ove godine manje JLS ima trogodišnje planove. U prošlogodišnjoj anketi planove je imalo 48% JLS.

Izvor: Anketa JLS 2026

Obrada: Federalni zavod za programiranje razvoja

39. Da li općina/grad ima planove pripravnosti za javno zdravstvene prijetnje?

Potrebno je stvoriti preduvjete za brz i efikasan odgovor u kriznim situacijama, stvoriti sistem javnog uzbunjivanja i brze reakcije kao odgovor na krizu koja utiče na zdravlje stanovništva. Ovo podrazumijeva definisanje kriznih planova, mapiranje i planiranje resursa, te provođenje kontinuiranih edukacija i vježbi u smislu podizanja spremnosti za brzi odgovor.

Grafikon 37 Planovi pripravnosti za javno zdravstvene prijetnje

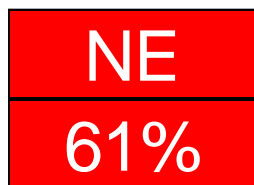

Od 64 JLS koje su odgovorile na ovo pitanje 25 (39%) je odgovorilo da imaju planove pripravnosti za javno zdravstvene prijetnje, 39 (61%) je odgovorilo da nemaju pripremljene planove.

Zabilježen je napredak u odnosu na prošlu godinu po pitanju planova pripravnosti za javno zdravstvene prijetnje. Prošle godine je imalo planove 30%, odnosno nije imalo 70%.

Izvor: Anketa JLS 2026

Obrada: Federalni zavod za programiranje razvoja

40. Da li općina/grad ima izrađen plan zaštite od prirodnih i drugih nesreća?

Poslovi zaštite i spašavanja ljudi i materijalnih dobara od prirodnih i drugih nesreća su od općeg interesa za FBiH. Zaštita i spašavanje od prirodnih i drugih nesreća obuhvata: programiranje, planiranje, organiziranje, obučavanje i osposobljavanje, provođenje, nadzor i finansiranje mjera i aktivnosti za zaštitu i spašavanje od prirodnih i drugih nesreća, s ciljem sprečavanja opasnosti, smanjenja broja nesreća i žrtava, te otklanjanja i ublažavanja štetnih djelovanja i posljedica prirodnih i drugih nesreća.

Grafikon 38 Plan zaštite od prirodnih i drugih nesreća

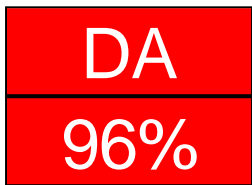

Od ukupnog broja anketiranih JLS, 65 (96%) je odgovorilo da imaju plan zaštite od prirodnih i drugih nesreća, 3 (4%) je odgovorila da nema pripremljen plan. Zabilježen je blagi pad u odnosu na prošlu godinu, prošle godine jedna JLS nije imala pripremljen plan, dok ga ove godine nemaju tri JLS.

Izvor: Anketa JLS 2026

Obrada: Federalni zavod za programiranje razvoja

TABELARNI PREGLED 2025.

Tabela 11. Gustina naseljenosti po JLS u FBiH 2025.

Naziv	Broj naselj. mjesta	Površina općina u km ²	Stanovništvo (procjena sredinom godine)	Gustina naseljenosti
1	2	3	4	5
Grad Bihać	59	900,0	54.113	60,1
Grad Bosanska Krupa	37	561,0	23.436	41,8
Bosanski Petrovac	35	709,0	5.652	8,0
Bužim	7	129,0	19.071	147,8
Grad Cazin	54	356,0	63.885	179,5
Ključ	41	358,0	14.922	41,7
Sanski Most	67	781,0	38.420	49,2
Velika Kladuša	49	331,0	38.896	117,5
UNSKO-SANSKI	349	4.125,0	258.395	62,6
Domaljevac-Šamac	6	44,4	4.239	95,5
Odžak	14	158,4	16.642	105,1
Grad Orašje	13	121,8	18.022	148,0
KANTON POSAVSKI	33	324,6	38.903	119,8
Banovići	20	185,0	21.741	117,5
Čelić	17	140,0	9.482	67,7
Doboj-Istok	5	41,0	9.599	234,1
Grad Gračanica	23	216,0	44.142	204,4
Grad Gradačac	34	218,0	38.262	175,5
Kalesija	28	201,0	32.045	159,4
Kladanj	45	331,0	10.985	33,2
Grad Lukavac	44	337,0	41.372	122,8
Sapna	13	118,0	10.102	85,6
Grad Srebrenik	50	248,0	38.830	156,6
Teočak	10	29,0	6.787	234,0
Grad Tuzla	66	294,0	106.924	363,7
Grad Živinice	29	291,0	57.711	198,3
TUZLANSKI	384	2.649,0	427.982	161,6
Breza	28	72,9	12.714	174,4
Doboj-Jug	2	10,2	4.088	400,8
Kakanj	106	377,0	36.134	95,8
Maglaj	40	252,4	21.990	87,1
Olovo	45	407,8	8.423	20,7
Tešanj	41	155,9	43.981	282,1
Usora	13	49,8	6.163	123,8
Vareš	85	390,1	6.903	17,7
Grad Visoko	88	230,8	38.003	164,7
Grad Zavidovići	47	556,4	34.003	61,1
Grad Zenica	84	558,5	106.491	190,7
Žepče	41	282,3	29.180	103,4

Naziv	Broj naselj. mjesta	Površina općina u km ²	Stanovništvo (procjena sredinom godine)	Gustina naseljenosti
1	2	3	4	5
ZENIČKO-DOBOJSKI	620	3.344,1	348.073	104,1
Foča	32	169,4	1.628	9,6
Grad Goražde	144	248,8	18.862	75,8
Pale	15	86,4	750	8,7
BOSANSKO-PODRINJSKI	191	504,6	21.240	42,1
Bugojno	78	361,0	30.431	84,3
Busovača	47	158,0	17.313	109,6
Dobretići	18	59,0	1.507	25,5
Donji Vakuf	68	320,0	13.457	42,1
Fojnica	55	306,0	11.040	36,1
Gornji Vakuf - Uskoplje	52	402,0	19.200	47,8
Jajce	58	339,0	25.485	75,2
Kiseljak	82	165,0	19.933	120,8
Kreševo	27	149,0	4.674	31,4
Grad Novi Travnik	52	242,0	23.136	95,6
Travnik	90	529,0	50.654	95,8
Vitez	34	159,0	25.595	161,0
SREDNJOBOSANSKI	661	3.189,0	242.425	76,0
Grad Čapljina	32	256,0	23.815	93,0
Čitluk	21	181,0	17.647	97,5
Jablanica	33	301,0	9.203	30,6
Grad Konjic	168	1.169,0	22.602	19,3
Grad Mostar	60	1.175,0	103.304	87,9
Neum	27	225,0	4.312	19,2
Prozor	56	477,0	12.681	26,6
Ravno	54	331,0	3.214	9,7
Grad Stolac	26	286,0	13.560	47,4
HERCEGOVAČKO-NERETVANSKI	477	4.401,0	210.338	47,8
Grude	13	220,8	16.481	74,6
Grad Ljubuški	35	292,7	26.662	91,1
Posušje	20	461,1	20.318	44,1
Grad Široki Brijeg	35	387,6	29.099	75,1
ZAPADNOHERCEGOVAČKI	103	1.362,2	92.560	67,9
Centar Sarajevo	6	33,0	51.735	1567,7
Hadžići	62	273,3	24.543	89,8
Ilidža	12	143,4	73.459	512,3
Ilijaš	74	308,6	21.265	68,9
Novi Grad Sarajevo	3	47,2	123.828	2623,5
Novo Sarajevo	3	9,9	62.129	6275,7
Stari Grad Sarajevo	8	51,4	33.270	647,3
Trnovo	55	338,4	1.716	5,1
Vogošća	21	71,7	30.154	420,6

Naziv	Broj naselj. mjesta	Površina općina u km ²	Stanovništvo (procjena sredinom godine)	Gustina naseljenosti
1	2	3	4	5
KANTON SARAJEVO	244	1.276,9	422.099	330,6
Bosansko Grahovo	35	780,0	1.949	2,5
Drvar	25	589,3	5.390	9,1
Glamoč	55	1.033,6	3.169	3,1
Kupres	36	569,8	4.704	8,3
Grad Livno	59	994,0	31.512	31,7
Tomislavgrad	60	967,4	29.382	30,4
KANTON 10	270	4.934,1	76.106	15,4
Federacija BiH	3.332	26.110,5	2.138.121	81,9

Izvor podataka: Federalni zavod za statistiku, "Statistički godišnjak FBiH 2025", Saopštenje 14.2.1. od 29.08 2025, "Procjena ukupnog broja stanovnika u Federaciji BiH, 2025, stanje sredina godine"; Saopštenje 15.01.2026., Šifarnik JLS i naseljenih mjesta u FBiH stanje 31.12.2025.

Obrada: Federalni zavod za programiranje razvoja

Tabela 12. Nacionalna struktura stanovništva po popisu iz 1991. godine

Naziv	Ukupno	Bošnjaci	Hrvati	Srbi	Jugosloveni	Ostali
1	2	3	4	5	6	7
Bihac	70.732	46.737	5.580	12.689	4.356	1.370
Bosanska Krupa	39.177	26.424	129	11.562	683	379
Bosanski Petrovac	15.258	3.288	48	11.332	366	224
Bužim	16.940	16.680	5	91	23	141
Cazin	63.409	61.693	139	778	430	369
Drvar - dio	1.359	3	2	1.341	12	1
Ključ	28.622	16.853	324	10.668	539	238
Sanski Most	56.122	27.873	3.919	21.917	1.196	1.217
Velika Kladuša	52.908	48.305	740	2.266	993	604
UNSKO-SANSKI	344.527	247.856	10.886	72.644	8.598	4.543
Domaljevac Šamac	8.803	12	7.697	847	96	151
Bosanski Brod	449	1	50	302	20	76
Odžak -	28.006	6.213	15.610	4.534	1.080	569
Orašje -	25.667	1.880	21.300	1.599	594	294
Brčko - dio	700	1	-	673	11	15
KANTON POSAVSKI	63.625	8.107	44.657	7.955	1.801	1.105
Banovići	26.590	19.162	550	4.514	1.928	436
Brčko - dio	30.139	12.709	13.325	3.320	250	535
Čelić - dio	11.159	9.451	1.201	281	101	125
Lopare	1.382	-	6	1.315	29	32
Doboj - Istok	10.096	9.725	13	185	82	91
Gračanica	47.398	42.518	77	2.508	1.323	972
Gradačac	41.776	33.838	2.369	3.544	1.297	728
Kalesija	35.089	29.594	32	4.521	266	676
Kladanj	15.665	11.621	35	3.552	277	180
Lukavac	56.408	38.076	2.157	11.535	3.405	1.235
Zvornik	13.609	10.214	13	3.246	42	94
Šekovići	10	-	-	10	-	-
Srebrenik	40.896	30.528	2.752	5.308	1.203	1.105
Ugljevik	7.888	7.444	4	22	21	397
Tuzla	131.513	62.669	20.398	20.173	21.995	6.278
Živinice	54.783	44.017	3.976	3.525	2.130	1.135
TUZLANSKI	524.401	361.566	46.908	67.559	34.349	14.019
Breza	17.317	13.079	851	2.122	1.001	264
Doboj - Jug	8.010	4.316	3.201	128	226	139
Han Pijesak	311	70	-	239	-	2
Kakanj	55.950	30.528	16.556	4.929	2.554	1.383
Maglaj - dio	39.553	19.269	8.347	9.872	1.454	611
Olovo	16.469	12.278	642	3.127	285	137
Teslić	1.069	-	1	1.063	-	5
Tešanj	46.715	34.940	8.601	1.664	1.037	473

Naziv	Ukupno	Bošnjaci	Hrvati	Srbi	Jugosloveni	Ostali
1	2	3	4	5	6	7
Vareš	22.203	6.714	9.016	3.644	2.071	758
Visoko	46.160	34.373	1.872	7.471	1.464	980
Zavidovići	57.164	34.198	7.576	11.640	2.726	1.024
Zenica	145.517	80.359	22.510	22.433	15.654	4.561
Žepče	22.966	10.820	9.100	2.278	546	222
ZENIČKO-DOBOJSKI	479.404	280.944	88.273	70.610	29.018	10.559
Foča	5.591	4.231	1	1.286	16	57
Goražde	33.474	22.945	76	9.172	758	523
Kalinovik	34	25	-	9	-	-
Pale - dio	2.254	1.571	4	663	5	11
Rogatica	75	22	-	53	-	-
BOSANSKO-PODRINJSKI	41.428	28.794	81	11.183	779	591
Bugojno	46.889	19.697	16.031	8.673	1.561	927
Busovača	18.879	8.451	9.093	623	510	202
Donji Vakuf - dio	24.372	13.509	682	9.364	590	227
Fojnica	16.296	8.024	6.623	157	407	1.085
Gornji V. - Uskoplje	25.181	14.063	10.706	110	158	144
Jajce - dio	41.878	16.624	14.613	7.552	2.457	632
Kiseljak	24.164	9.778	12.550	740	600	496
Kreševo	6.731	1.531	4.714	34	251	201
Mrkonjić Grad - dio	1.133	975	149	1	2	6
Novi Travnik	30.713	11.625	12.162	4.097	2.132	697
Skender Vakuf - dio	4.790	3	4.720	6	19	42
Travnik - dio	70.090	31.813	25.945	7.300	3.736	1.296
Vitez	27.859	11.514	12.675	1.501	1.377	792
SREDNJOBOSANSKI	338.975	147.607	130.663	40.158	13.800	6.747
Čapljina	27.882	7.672	14.969	3.753	1.047	441
Čitluk	15.083	111	14.823	19	17	113
Jablanica	12.691	9.099	2.291	504	581	216
Kalinovik - dio	356	349	-	3	3	1
Konjic - dio	43.878	23.815	11.513	6.620	1.358	572
Mostar	126.076	43.557	42.882	23.751	12.767	3.119
Neum	4.325	190	3.792	207	90	46
Nevesinje	669	629	-	36	-	4
Prozor	19.760	7.225	12.259	45	100	131
Trebinje - dio	1.791	21	797	940	20	13
Stolac - dio	15.122	7.372	5.541	1.773	279	157
HERCEG.-NERETVANSKI	267.633	100.040	108.867	37.651	16.262	4.813
Grude	16.358	4	16.210	9	5	130
Ljubuški	28.340	1.592	26.127	65	227	329
Posušje	17.134	6	16.963	9	26	130
Široki Brijeg	27.160	9	26.864	148	20	119
ZAPADNOHERCEGOVAČKI	88.992	1.611	86.164	231	278	708

Naziv	Ukupno	Bošnjaci	Hrvati	Srbi	Jugosloveni	Ostali
1	2	3	4	5	6	7
Centar	79.286	39.761	5.428	16.631	13.030	4.436
Hadžići	24.200	15.392	746	6.362	841	859
Ilidža	60.963	28.234	6.840	19.551	4.882	1.456
Ilijaš	25.016	10.440	1.736	11.303	1.167	370
Novi Grad	135.733	69.080	8.871	37.230	15.426	5.126
Novo Sarajevo	90.892	33.489	8.764	29.295	15.026	4.318
Stari Grad	49.517	39.390	1.121	3.960	3.368	1.678
Trnovo	3.188	2.643	0	501	20	24
Vogošća	24.647	12.499	1.071	8.813	1.730	534
KANTON SARAJEVO	493.442	250.928	34.577	133.646	55.490	18.801
Bosansko Grahovo	8.311	12	226	7.888	135	50
Drvar - dio	15.706	29	31	15.207	372	67
Glamoč	12.593	2.257	184	9.951	118	83
Kupres - dio	8.770	802	3.812	4.026	67	63
Livno	40.600	5.793	29.324	3.913	1.125	445
Tomislavgrad	30.009	3.148	25.976	576	107	202
KANTON 10	115.989	12.041	59.553	41.561	1.924	910
Federacija BiH	2.758.416	1.439.494	610.629	483.198	162.299	62.796

Izvor podataka: Federalni zavod za statistiku

Obrada: Federalni zavod za programiranje razvoja

Tabela 13. Nacionalna struktura stanovništva po popisu iz 2013. godine

Naziv	Ukupno	Bošnjaci	Hrvati	Srbi	Ne izjašnjava se	Ostali	Nepoznato
1	2	3	4	5	6	7	8
Bihać	56.261	49.550	3.265	910	619	1.879	38
Bosanska Krupa	25.545	23.578	66	1.260	106	494	41
Bosanski Petrovac	7.328	3.179	26	3.996	30	85	12
Bužim	19.340	19.207	8	1	6	96	22
Cazin	66.149	63.463	320	29	331	1945	61
Ključ	16.744	16.130	30	273	30	258	23
Sanski Most	41.475	38.344	722	1.837	127	375	70
Velika Kladuša	40.419	32.561	636	146	598	6407	71
UNSKO-SANSKI	273.261	246.012	5.073	8.452	1.847	11.539	338
Domaljevac-Šamac	4.771	17	4.634	92	12	13	3
Odžak	18.821	6.220	11.621	582	102	228	68
Orašje	19.861	2.015	17.345	157	100	218	26
KANTON POSAVSKI	43.453	8.252	33.600	831	214	459	97
Banovići	22.773	21.374	284	237	97	778	3
Čelić	10.502	9.341	843	192	36	80	10
Doboj-Istok	10.248	9.830	18	12	18	96	274
Gračanica	45.220	43.857	72	157	137	924	73
Gradačac	39.340	37.130	918	345	167	727	53
Kalesija	33.053	32.227	20	254	54	459	39
Kladanj	12.348	11.997	33	107	40	162	9
Lukavac	44.520	38.561	1.524	1.499	378	2.478	80
Sapna	11.178	10.827	3	234	10	93	11
Srebrenik	39.678	35.951	1968	394	184	1.147	34
Teočak	7.424	7.398	5	7	0	12	2
Tuzla	110.979	80.774	15.396	3.378	2.151	9.143	137
Živinice	57.765	53.089	2.508	242	172	1.716	38
TUZLANSKI	445.028	392.356	23.592	7.058	3.444	17.815	763
Breza	14.168	13.154	314	121	118	447	14
Doboj-Jug	4.137	4.017	24	9	14	67	6
Kakanj	37.441	32.341	2.973	281	172	1.646	28
Maglaj	23.146	19.810	2.041	810	96	378	11
Olovo	10.175	9.701	230	77	20	139	8
Tešanj	43.063	40.461	1.462	226	128	750	36
Usora	6.603	374	6.095	61	26	42	5
Vareš	8.892	5.447	2.820	189	91	343	2
Visoko	39.938	36.697	576	286	266	2.062	51
Zavidovići	35.988	32.735	1.204	573	162	1.278	36
Zenica	110.663	92.988	8.279	2.409	1.305	5.545	137
Žepče	30.219	11.727	17.801	501	55	111	24
ZENIČKO-DOBOJSKI	364.433	299.452	43.819	5.543	2.453	12.808	358

Naziv	Ukupno	Bošnjaci	Hrvati	Srbi	Ne izjašnjava se	Ostali	Nepoznato
1	2	3	4	5	6	7	8
Foča	1.933	1.762	0	145	3	23	0
Goražde	20.897	19.692	23	707	73	393	9
Pale	904	859	1	33	1	10	0
BOSANSKO-PODRINJSKI	23.734	22.313	24	885	77	426	9
Bugojno	31.470	24.650	5.767	376	153	493	31
Busovača	17.910	8.681	8.873	205	27	111	13
Dobretići	1.629	0	1.626	1	1	0	1
Donji Vakuf	13.985	13.376	58	107	46	386	12
Fojnica	12.356	7.592	3.664	48	46	236	770
Gornji Vakuf - Uskoplje	20.933	12.004	8.660	30	28	170	41
Jajce	27.258	13.269	12.555	501	95	800	38
Kiseljak	20.722	7.838	11.823	409	85	548	19
Kreševo	5.273	1.014	4.149	26	28	53	3
Novi Travnik	23.832	12.067	11.002	367	104	270	22
Travnik	53.482	35.648	15.102	640	327	1.628	137
Vitez	25.836	10.513	14.350	333	74	545	21
SREDNJOBOSANSKI	254.686	146.652	97.629	3.043	1.014	5.240	1.108
Čapljina	26.157	4.541	20.538	714	124	222	18
Čitluk	18.140	29	17.900	18	21	86	86
Jablanica	10.111	9.045	726	63	104	170	3
Konjic	25.148	22.486	1.553	355	168	562	24
Mostar	105.794	46.752	51.216	4.421	1.312	1910	186
Neum	4.653	63	4.543	21	7	12	7
Prozor	14.280	3.525	10.702	3	7	20	23
Ravno	3.219	20	2633	558	3	0	5
Stolac	14.502	5.544	8.486	279	18	72	103
HERCEGOVAČKO- NERETVANSKI	222.007	92.005	118.297	6.432	1.764	3.054	455
Grude	17.308	3	17.216	10	3	11	65
Ljubuški	28.184	707	27.271	41	51	78	36
Posušje	20.477	2	20.424	5	4	12	30
Široki Brijeg	28.929	6	28.814	45	8	23	33
ZAPADNOHERCEGOVAČKI	94.898	718	93.725	101	66	124	164
Centar Sarajevo	55.181	41.702	3.333	2.186	1.617	6.203	140
Hadžići	23.891	22.120	179	218	117	900	357
Ilidža	66.730	58.120	3.030	1.600	657	3.259	64
Ilijaš	19.603	18.151	382	421	101	528	20
Novi Grad Sarajevo	118.553	99.773	4.947	4.367	2.103	7.174	189
Novo Sarajevo	64.814	48.188	4.639	3.402	1.893	6.655	37
Stari Grad Sarajevo	36.976	32.794	685	467	547	2.434	49
Trnovo	1.502	1.376	4	97	3	21	1
Vogošća	26.343	24.351	321	542	212	901	16

Naziv	Ukupno	Bošnjaci	Hrvati	Srbi	Ne izjašnjava se	Ostali	Nepoznato
1	2	3	4	5	6	7	8
KANTON SARAJEVO	413.593	346.575	17.520	13.300	7.250	28.075	873
Bosansko Grahovo	2.449	6	393	2.028	10	10	2
Drvar	7.036	11	552	6.420	26	24	3
Glamoč	3.860	1.251	906	1.679	11	13	0
Kupres	5.057	255	4.474	318	4	5	1
Livno	34.133	4.047	29.273	438	137	216	22
Tomislavgrad	31.592	2.467	29.006	22	27	30	40
KANTON 10	84.127	8.037	64.604	10.905	215	298	68
Federacija BiH	2.219.220	1.562.372	497.883	56.550	18.344	79.838	4.233

Izvor podataka: Federalni zavod za statistiku

Obrada: Federalni zavod za programiranje razvoja

Tabela 14. Stanovništvo u FBiH 2025.

Naziv	Po popisu 1991.	Stanovništvo (procjena sredinom godine)	Promjena broja st. u odnosu na 1991.	Promjena broja st. u odnosu na 1991. %	Odstupanje od prosjeka FBiH
1	2	3	4	5	6
Grad Bihać	70.732	54.113	-16.619	-23,5	104,5
Grad Bosanska Krupa	39.177	23.436	-15.741	-40,2	178,7
Bosanski Petrovac	15.258	5.652	-9.606	-63,0	280,0
Bužim	16.940	19.071	2.131	12,6	-55,9
Grad Cazin	63.409	63.885	476	0,8	-3,3
Ključ	29.981	14.922	-15.059	-50,2	223,4
Sanski Most	56.122	38.420	-17.702	-31,5	140,3
Velika Kladuša	52.908	38.896	-14.012	-26,5	117,8
UNSKO-SANSKI	344.527	258.395	-86.132	-25,0	111,2
Domaljevac-Šamac	9.252	4.239	-5.013	-54,2	240,9
Odžak	28.006	16.642	-11.364	-40,6	180,4
Grad Orašje	25.667	18.022	-7.645	-29,8	132,5
KANTON POSAVSKI	62.925	38.903	-24.022	-38,2	169,8
Banovići	26.590	21.741	-4.849	-18,2	81,1
Čelić	12.541	9.482	-3.059	-24,4	108,5
Doboj-Istok	10.096	9.599	-497	-4,9	21,9
Grad Gračanica	47.398	44.142	-3.256	-6,9	30,5
Grad Gradačac	41.776	38.262	-3.514	-8,4	37,4
Kalesija	35.089	32.045	-3.044	-8,7	38,6
Kladanj	15.665	10.985	-4.680	-29,9	132,9
Grad Lukavac	56.408	41.372	-15.036	-26,7	118,5
Sapna	13.609	10.102	-3.507	-25,8	114,6
Grad Srebrenik	40.896	38.830	-2.066	-5,1	22,5
Teočak	9.270	6.787	-2.483	-26,8	119,1
Grad Tuzla	131.513	106.924	-24.589	-18,7	83,1
Grad Živinice	54.783	57.711	2.928	5,3	-23,8
TUZLANSKI	495.634	427.982	-67.652	-13,6	60,7
Breza	17.317	12.714	-4.603	-26,6	118,2
Doboj-Jug	4.809	4.088	-721	-15,0	66,7
Kakanj	55.950	36.134	-19.816	-35,4	157,5
Maglaj	39.553	21.990	-17.563	-44,4	197,5
Olovo	16.780	8.423	-8.357	-49,8	221,5
Tešanj	43.715	43.981	266	0,6	-2,7
Usora	7.270	6.163	-1.107	-15,2	67,7
Vareš	22.203	6.903	-15.300	-68,9	306,4
Grad Visoko	46.160	38.003	-8.157	-17,7	78,6
Grad Zavidovići	57.164	34.003	-23.161	-40,5	180,2
Grad Zenica	145.517	106.491	-39.026	-26,8	119,3
Žepče	22.966	29.180	6.214	27,1	-120,3
ZENIČKO-DOBOJSKI	479.404	348.073	-131.331	-27,4	121,8

Naziv	Po popisu 1991.	Stanovništvo (procjena sredinom godine)	Promjena broja st. u odnosu na 1991.	Promjena broja st. u odnosu na 1991. %	Odstupanje od prosjeka FBiH
1	2	3	4	5	6
Foča	5.591	1.628	-3.963	-70,9	315,2
Grad Goražde	33.474	18.862	-14.612	-43,7	194,1
Pale	2.363	750	-1.613	-68,3	303,6
BOSANSKO-PODRINJSKI	41.428	21.240	-20.188	-48,7	216,7
Bugojno	46.889	30.431	-16.458	-35,1	156,1
Busovača	18.879	17.313	-1.566	-8,3	36,9
Dobretići	4.790	1.507	-3.283	-68,5	304,8
Donji Vakuf	24.372	13.457	-10.915	-44,8	199,2
Fojnica	16.296	11.040	-5.256	-32,3	143,4
Gornji Vakuf - Uskoplje	25.181	19.200	-5.981	-23,8	105,6
Jajce	43.011	25.485	-17.526	-40,7	181,2
Kiseljak	24.164	19.933	-4.231	-17,5	77,9
Kreševo	6.731	4.674	-2.057	-30,6	135,9
Grad Novi Travnik	30.713	23.136	-7.577	-24,7	109,7
Travnik	70.090	50.654	-19.436	-27,7	123,3
Vitez	27.859	25.595	-2.264	-8,1	36,1
SREDNJOBOSANSKI	338.975	242.425	-96.550	-28,5	126,7
Grad Čapljina	27.882	23.815	-4.067	-14,6	64,9
Čitluk	15.083	17.647	2.564	17,0	-75,6
Jablanica	12.691	9.203	-3.488	-27,5	122,2
Grad Konjic	44.903	22.602	-22.301	-49,7	220,9
Grad Mostar	126.076	103.304	-22.772	-18,1	80,3
Neum	4.325	4.312	-13	-0,3	1,3
Prozor	19.760	12.681	-7.079	-35,8	159,3
Ravno	1.791	3.214	1.423	79,5	-353,3
Grad Stolac	15.122	13.560	-1.562	-10,3	45,9
HERCEGOVAČKO-NERETVANSKI	267.633	210.338	-57.295	-21,4	95,2
Grude	16.358	16.481	123	0,8	-3,3
Grad Ljubuški	28.340	26.662	-1.678	-5,9	26,3
Posušje	17.134	20.318	3.184	18,6	-82,6
Grad Široki Brijeg	27.160	29.099	1.939	7,1	-31,7
ZAPADNOHERCEGOVAČKI	88.992	92.560	3.568	4,0	-17,8
Centar Sarajevo	79.286	51.735	-27.551	-34,7	154,5
Hadžići	24.200	24.543	343	1,4	-6,3
Ilidža	60.963	73.459	12.496	20,5	-91,2
Ilijaš	25.016	21.265	-3.751	-15,0	66,7
Novi Grad Sarajevo	135.733	123.828	-11.905	-8,8	39,0
Novo Sarajevo	90.892	62.129	-28.763	-31,6	140,7
Stari Grad Sarajevo	49.517	33.270	-16.247	-32,8	145,9
Trnovo	3.188	1.716	-1.472	-46,2	205,3
Vogošća	24.647	30.154	5.507	22,3	-99,4
KANTON SARAJEVO	493.442	422.099	-71.343	-14,5	64,3

Naziv	Po popisu 1991.	Stanovništvo (procjena sredinom godine)	Promjena broja st. u odnosu na 1991.	Promjena broja st. u odnosu na 1991. %	Odstupanje od prosjeka FBiH
1	2	3	4	5	6
Bosansko Grahovo	8.311	1.949	-6.362	-76,5	340,4
Drvar	15.706	5.390	-10.316	-65,7	292,1
Glamoč	12.593	3.169	-9.424	-74,8	332,8
Kupres	8.770	4.704	-4.066	-46,4	206,2
Grad Livno	40.600	31.512	-9.088	-22,4	99,5
Tomislavgrad	30.009	29.382	-627	-2,1	9,3
KANTON 10	115.989	76.106	-39.883	-34,4	152,9
Federacija BiH	2.758.416	2.138.121	-620.295	-22,5	100,0

Kolona 4/2 predstavlja odnos odsutnog stanovništva i stanovništva prema popisu iz 1991. godine

Izvor podataka: Federalni zavod za statistiku, Saopštenje 14.2.1. od 29.08.2025, " Procjena ukupnog broja stanovnika u Federaciji BiH, 2025, stanje sredina godine"

Obrada: Federalni zavod za programiranje razvoja

Tabela 15. Radno sposobno stanovništvo (15-64 godine) 2025.

Naziv	Stanovništvo (procjena sredinom godine)	Radno sposobno stanovništvo	% Radno sposobnog stanovništva
1	2	3	4
Grad Bihać	54.113	37.847	69,9
Grad Bosanska Krupa	23.436	16.322	69,6
Bosanski Petrovac	5.652	3.447	61,0
Bužim	19.071	14.243	74,7
Grad Cazin	63.885	47.998	75,1
Ključ	14.922	10.841	72,7
Sanski Most	38.420	27.714	72,1
Velika Kladuša	38.896	27.693	71,2
UNSKO-SANSKI	258.395	186.105	72,0
Domaljevac-Šamac	4.239	3.108	73,3
Odžak	16.642	11.939	71,7
Grad Orašje	18.022	13.034	72,3
KANTON POSAVSKI	38.903	28.081	72,2
Banovići	21.741	15.059	69,3
Čelić	9.482	6.584	69,4
Doboj-Istok	9.599	6.625	69,0
Grad Gračanica	44.142	29.546	66,9
Grad Gradačac	38.262	25.941	67,8
Kalesija	32.045	22.787	71,1
Kladanj	10.985	7.730	70,4
Grad Lukavac	41.372	27.450	66,3
Sapna	10.102	7.584	75,1
Grad Srebrenik	38.830	26.273	67,7
Teočak	6.787	4.870	71,8
Grad Tuzla	106.924	68.614	64,2
Grad Živinice	57.711	40.300	69,8
TUZLANSKI	427.982	289.363	67,6
Breza	12.714	8.533	67,1
Doboj-Jug	4.088	2.850	69,7
Kakanj	36.134	24.443	67,6
Maglaj	21.990	14.949	68,0
Olovo	8.423	5.377	63,8
Tešanj	43.981	30.478	69,3
Usora	6.163	4.527	73,5
Vareš	6.903	4.346	63,0
Grad Visoko	38.003	25.434	66,9
Grad Zavidovići	34.003	23.359	68,7
Grad Zenica	106.491	70.893	66,6
Žepče	29.180	20.768	71,2
ZENIČKO-DOBOJSKI	348.073	235.957	67,8

Naziv	Stanovništvo (procjena sredinom godine)	Radno sposobno stanovništvo	% Radno sposobnog stanovništva
1	2	3	4
Foča	1.628	988	60,7
Grad Goražde	18.862	11.962	63,4
Pale	750	462	61,6
BOSANSKO-PODRINJSKI	21.240	13.412	63,1
Bugojno	30.431	21.234	69,8
Busovača	17.313	12.305	71,1
Dobretići	1.507	1.096	72,7
Donji Vakuf	13.457	9.341	69,4
Fojnica	11.040	7.494	67,9
Gornji Vakuf - Uskoplje	19.200	13.787	71,8
Jajce	25.485	17.924	70,3
Kiseljak	19.933	13.611	68,3
Kreševo	4.674	3.185	68,1
Grad Novi Travnik	23.136	16.267	70,3
Travnik	50.654	35.061	69,2
Vitez	25.595	17.813	69,6
SREDNJOBOSANSKI	242.425	169.118	69,8
Grad Čapljina	23.815	15.967	67,0
Čitluk	17.647	11.802	66,9
Jablanica	9.203	6.069	65,9
Grad Konjic	22.602	15.041	66,5
Grad Mostar	103.304	67.816	65,6
Neum	4.312	2.820	65,4
Prozor	12.681	9.063	71,5
Ravno	3.214	1.992	62,0
Grad Stolac	13.560	9.221	68,0
HERCEGOVAČKO-NERETVANSKI	210.338	139.791	66,5
Grude	16.481	10.801	65,5
Grad Ljubuški	26.662	18.103	67,9
Posušje	20.318	14.165	69,7
Grad Široki Brijeg	29.099	19.256	66,2
ZAPADNOHERCEGOVAČKI	92.560	62.325	67,3
Centar Sarajevo	51.735	32.218	62,3
Hadžići	24.543	16.534	67,4
Ilidža	73.459	49.512	67,4
Ilijaš	21.265	14.178	66,7
Novi Grad Sarajevo	123.828	81.893	66,1
Novo Sarajevo	62.129	39.662	63,8
Stari Grad Sarajevo	33.270	20.744	62,4
Trnovo	1.716	989	57,6
Vogošća	30.154	20.395	67,6
KANTON SARAJEVO	422.099	276.125	65,4

Naziv	Stanovništvo (procjena sredinom godine)	Radno sposobno stanovništvo	% Radno sposobnog stanovništva
1	2	3	4
Bosansko Grahovo	1.949	982	50,4
Drvar	5.390	2.995	55,6
Glamoč	3.169	1.861	58,7
Kupres	4.704	3.192	67,9
Grad Livno	31.512	21.390	67,9
Tomislavgrad	29.382	20.660	70,3
KANTON 10	76.106	51.080	67,1
Federacija BiH	2.138.121	1.451.357	67,9

Izvor podataka: Federalni zavod za statistiku, Saopštenje 14.2.1. od 29.08.2025. „Procjena ukupnog broja stanovnika u Federaciji BiH 2025, stanje sredina godine“

Obrada: Federalni zavod za programiranje razvoja

Tabela 16. Prirodni priraštaj u FBiH 2025.

Naziv	Stanovništvo (procjena sredinom godine)	Živorodeni	Umrli	Umrla dojenčad	Zaključeni brakovi	Razvedeni brakovi
1	2	3	4	5	6	7
Bihać	54.113	301	580	3	242	15
Bosanska Krupa	23.436	106	218	1	157	39
Bosanski Petrovac	5.652	29	81	0	14	0
Bužim	19.071	160	131	1	131	18
Cazin	63.885	258	364	4	331	76
Ključ	14.922	35	122	0	44	11
Sanski Most	38.420	101	250	1	150	14
Velika Kladuša	38.896	278	321	1	262	56
UNSKO-SANSKI	258.395	1.268	2.067	11	1.331	229
Domaljevac-Šamac	4.239	9	41	0	4	9
Odžak	16.642	42	183	0	38	18
Orašje	18.022	74	216	0	35	23
KANTON POSAVSKI	38.903	125	440	0	77	50
Banovići	21.741	143	179	0	120	11
Čelić	9.482	39	102	0	35	1
Doboj-Istok	9.599	97	114	0	63	3
Gračanica	44.142	334	430	2	198	26
Gradačac	38.262	293	326	2	204	51
Kalesija	32.045	216	282	0	164	28
Kladanj	10.985	45	51	1	40	9
Lukavac	41.372	283	508	1	56	61
Sapna	10.102	38	75	0	39	9
Srebrenik	38.830	301	340	1	183	51
Teočak	6.787	34	67	0	32	8
Tuzla	106.924	704	1.178	6	445	65
Živinice	57.711	480	484	1	334	33
TUZLANSKI	427.982	3.007	4.136	14	1.913	356
Breza	12.714	62	161	1	79	10
Doboj-Jug	4.088	47	37	0	30	2
Kakanj	36.134	360	368	1	218	44
Maglaj	21.990	164	200	1	106	36
Olovo	8.423	61	134	0	53	5
Tešanj	43.981	432	387	1	305	44
Usora	6.163	16	76	0	17	2
Vareš	6.903	17	114	0	29	3
Visoko	38.003	307	359	2	203	28
Zavidovići	34.003	277	309	1	165	5
Zenica	106.491	973	1.234	3	599	31
Žepče	29.180	205	243	2	150	13
ZENIČKO-DOBOJSKI	348.073	2.921	3.622	12	1.954	223

Naziv	Stanovništvo (procjena sredinom godine)	Živorodeni	Umrli	Umrli dojenčad	Zaključeni brakovi	Razvedeni brakovi
Foča	1.628	4	27	0	7	1
Goražde	18.862	166	256	2	101	45
Pale	750	2	5	0	1	1
BOSANSKO-PODRINJSKI	21.240	172	288	2	109	47
Bugojno	30.431	211	289	1	145	25
Busovača	17.313	106	145	0	84	8
Dobretići	1.507	0	13	0	0	0
Donji Vakuf	13.457	134	141	0	72	11
Fojnica	11.040	60	138	1	63	7
Gornji Vakuf - Uskoplje	19.200	87	138	0	75	5
Jajce	25.485	108	223	0	83	13
Kiseljak	19.933	137	198	0	72	2
Kreševo	4.674	38	82	0	37	2
Grad Novi Travnik	23.136	145	159	3	92	11
Travnik	50.654	366	503	2	233	37
Vitez	25.595	161	240	2	104	17
SREDNJOBOSANSKI	242.425	1.553	2.269	9	1.060	138
Čapljina	23.815	108	278	0	92	11
Čitluk	17.647	144	142	0	84	5
Jablanica	9.203	58	95	0	47	1
Konjic	22.602	130	297	1	112	4
Mostar	103.304	801	1.009	13	492	70
Neum	4.312	13	28	0	5	1
Prozor	12.681	43	99	1	43	2
Ravno	3.214	3	9	0	1	0
Stolac	13.560	45	119	1	36	2
HERCEGOVAČKO- NERETVANSKI	210.338	1.345	2.076	16	912	96
Grude	16.481	157	140	0	50	3
Ljubuški	26.662	222	257	0	106	16
Posušje	20.318	183	124	0	80	1
Široki Brijeg	29.099	357	258	0	138	1
ZAPADNOHERCEGOVAČKI	92.560	919	779	0	374	21
Centar Sarajevo	51.735	501	706	13	296	21
Hadžići	24.543	226	214	1	150	7
Ilidža	73.459	771	633	4	364	24
Ilijaš	21.265	113	83	2	129	8
Novi Grad Sarajevo	123.828	1.005	1.118	8	549	49
Novo Sarajevo	62.129	543	766	2	272	21
Stari Grad Sarajevo	33.270	296	404	0	91	9
Trnovo	1.716	23	37	0	12	1
Vogošća	30.154	298	262	2	160	14
KANTON SARAJEVO	422.099	3.776	4.223	32	2.023	154

Naziv	Stanovništvo (procjena sredinom godine)	Živorodeni	Umrli	Umrli dojenčad	Zaključeni brakovi	Razvedeni brakovi
Bosansko Grahovo	1.949	3	19	0	0	0
Drvar	5.390	21	75	0	15	0
Glamoč	3.169	5	34	0	4	1
Kupres	4.704	17	20	0	11	0
Livno	31.512	134	283	0	111	8
Tomislavgrad	29.382	121	210	0	77	6
KANTON 10	76.106	301	641	0	218	15
Federacija BiH	2.138.121	15.387	20.541	96	9.971	1.329

Izvor podataka: Federalni zavod za statistiku, Saopštenja 01/25- 12/25 "Prirodno kretanje stanovništva"
 Saopštenje 14.2.1. od 29.08.2025. „Procjena ukupnog broja stanovnika u Federaciji BiH 2025, stanje sredina godine“
 Obrada: Federalni zavod za programiranje razvoja

Tabela 17. Stepen zaposlenosti u FBiH 2025.

Naziv	Stanovništvo (procjena sredinom godine)	Broj zaposlenih ¹	Radno sposobno stanovništvo	Radna snaga	Stope	
					Zaposlenosti u % ²	Aktivnosti u % ³
1	2	3	4	5	7	8
Grad Bihać	54.113	13.473	37.847	18.573	35,6	49,1
Grad Bosanska Krupa	23.436	3.573	16.322	6.154	21,9	37,7
Bosanski Petrovac	5.652	1.336	3.447	1.891	38,8	54,9
Bužim	19.071	1.692	14.243	4.433	11,9	31,1
Grad Cazin	63.885	7.680	47.998	13.400	16,0	27,9
Ključ	14.922	1.438	10.841	2.740	13,3	25,3
Sanski Most	38.420	4.478	27.714	6.777	16,2	24,5
Velika Kladuša	38.896	5.109	27.693	10.632	18,4	38,4
UNSKO-SANSKI	258.395	38.779	186.105	64.599	20,8	34,7
Domaljevac-Šamac	4.239	552	3.108	810	17,8	26,1
Odžak	16.642	2.545	11.939	3.968	21,3	33,2
Grad Orašje	18.022	3.521	13.034	5.358	27,0	41,1
KANTON POSAVSKI	38.903	6.618	28.081	10.137	23,6	36,1
Banovići	21.741	5.185	15.059	8.436	34,4	56,0
Čelić	9.482	1.319	6.584	3.208	20,0	48,7
Doboj-Istok	9.599	1.932	6.625	3.587	29,2	54,1
Grad Gračanica	44.142	10.900	29.546	17.303	36,9	58,6
Grad Gradačac	38.262	8.650	25.941	14.240	33,3	54,9
Kalesija	32.045	4.577	22.787	9.598	20,1	42,1
Kladanj	10.985	1.492	7.730	3.166	19,3	41,0
Grad Lukavac	41.372	9.615	27.450	15.787	35,0	57,5
Sapna	10.102	563	7.584	2.231	7,4	29,4
Grad Srebrenik	38.830	6.757	26.273	12.720	25,7	48,4
Teočak	6.787	437	4.870	1.469	9,0	30,2
Grad Tuzla	106.924	38.998	68.614	50.648	56,8	73,8
Grad Živinice	57.711	11.409	40.300	20.026	28,3	49,7
TUZLANSKI	427.982	101.834	289.363	162.417	35,2	56,1
Breza	12.714	2.650	8.533	3.964	31,1	46,5
Doboj-Jug	4.088	1.597	2.850	2.167	56,0	76,0
Kakanj	36.134	6.748	24.443	11.694	27,6	47,8
Maglaj	21.990	4.078	14.949	7.047	27,3	47,1
Olovo	8.423	1.664	5.377	2.771	30,9	51,5
Tešanj	43.981	13.936	30.478	19.051	45,7	62,5
Usora	6.163	2.173	4.527	2.671	48,0	59,0
Vareš	6.903	1.698	4.346	2.286	39,1	52,6
Grad Visoko	38.003	9.791	25.434	15.326	38,5	60,3
Grad Zavidovići	34.003	4.725	23.359	9.847	20,2	42,2
Grad Zenica	106.491	26.815	70.893	42.459	37,8	59,9
Žepče	29.180	5.702	20.768	9.236	27,5	44,5
ZENIČKO-DOBOJSKI	348.073	81.577	235.957	128.518	34,6	54,5

Naziv	Stanovništvo (procjena sredinom godine)	Broj zaposlenih ¹	Radno sposobno stanovništvo	Radna snaga	Stope	
					Zaposlenosti u % ²	Aktivnosti u % ³
1	2	3	4	5	7	8
Foča	1.628	175	988	427	17,7	43,2
Grad Goražde	18.862	6.485	11.962	8.614	54,2	72,0
Pale	750	92	462	192	19,9	41,5
BOSANSKO-PODRINJSKI	21.240	6.752	13.412	9.233	50,3	68,8
Bugojno	30.431	5.937	21.234	9.862	28,0	46,4
Busovača	17.313	2.320	12.305	4.431	18,9	36,0
Dobretići	1.507	43	1.096	105	3,9	9,5
Donji Vakuf	13.457	2.154	9.341	4.214	23,1	45,1
Fojnica	11.040	2.210	7.494	3.492	29,5	46,6
Gornji Vakuf - Uskoplje	19.200	2.883	13.787	5.329	20,9	38,7
Jajce	25.485	3.917	17.924	6.549	21,9	36,5
Kiseljak	19.933	4.417	13.611	6.309	32,5	46,4
Kreševo	4.674	1.291	3.185	1.704	40,5	53,5
Grad Novi Travnik	23.136	4.514	16.267	7.173	27,7	44,1
Travnik	50.654	12.543	35.061	19.272	35,8	55,0
Vitez	25.595	6.898	17.813	10.038	38,7	56,4
SREDNJOBOSANSKI	242.425	49.127	169.118	78.478	29,0	46,4
Grad Čapljina	23.815	3.714	15.967	6.218	23,3	38,9
Čitluk	17.647	5.630	11.802	7.727	47,7	65,5
Jablanica	9.203	1.939	6.069	3.497	31,9	57,6
Grad Konjic	22.602	6.200	15.041	9.212	41,2	61,2
Grad Mostar	103.304	35.664	67.816	47.221	52,6	69,6
Neum	4.312	1.077	2.820	1.376	38,2	48,8
Prozor	12.681	1.418	9.063	3.150	15,6	34,8
Ravno	3.214	174	1.992	209	8,7	10,5
Grad Stolac	13.560	1.424	9.221	2.813	15,4	30,5
HERCEGOVAČKO- NERETVANSKI	210.338	57.240	139.791	81.424	40,9	58,2
Grude	16.481	4.412	10.801	6.025	40,8	55,8
Grad Ljubuški	26.662	5.234	18.103	7.878	28,9	43,5
Posušje	20.318	4.230	14.165	6.525	29,9	46,1
Grad Široki Brijeg	29.099	8.903	19.256	12.122	46,2	63,0
ZAPADNOHERCEGOVAČKI	92.560	22.779	62.325	32.549	36,5	52,2
Centar Sarajevo	51.735	46.854	32.218	52.524	145,4	163,0
Hadžići	24.543	5.745	16.534	9.554	34,7	57,8
Ilidža	73.459	27.123	49.512	35.242	54,8	71,2
Ilijaš	21.265	4.210	14.178	7.886	29,7	55,6
Novi Grad Sarajevo	123.828	32.841	81.893	45.802	40,1	55,9
Novo Sarajevo	62.129	29.589	39.662	35.126	74,6	88,6
Stari Grad Sarajevo	33.270	10.442	20.744	14.561	50,3	70,2
Trnovo	1.716	366	989	696	37,0	70,4
Vogošća	30.154	6.996	20.395	10.570	34,3	51,8

Naziv	Stanovništvo (procjena sredinom godine)	Broj zaposlenih ¹	Radno sposobno stanovništvo	Radna snaga	Stope	
					Zaposlenosti u % ²	Aktivnosti u % ³
1	2	3	4	5	7	8
KANTON SARAJEVO	422.099	164.166	276.125	211.960	59,5	76,8
Bosansko Grahovo	1.949	372	982	534	37,9	54,4
Drvar	5.390	1.087	2.995	1.746	36,3	58,3
Glamoč	3.169	638	1.861	972	34,3	52,2
Kupres	4.704	777	3.192	1.010	24,3	31,6
Grad Livno	31.512	4.840	21.390	6.867	22,6	32,1
Tomislavgrad	29.382	3.623	20.660	5.666	17,5	27,4
KANTON 10	76.106	11.337	51.080	16.794	22,2	32,9
Federacija BiH	2.138.121	540.209	1.451.357	801.508	37,2	55,2

1) U broj zaposlenih osoba u FBiH uključeni su zaposleni u pravnim osobama i obrtu i srodnim djelatnostima. Broj zaposlenih u odbrani (5.400) nije razvrstan po općinama i kantonima.

2) Stepem zaposlenosti se računa u odnosu na radno sposobno stanovništvo

3) Stepem aktivnosti = radna snaga / radno sposobno stanovništvo * 100 (ILO metodologija). Pokazuje % aktivnosti radne snage na tržištu rada.

Izvor podataka: Federalni zavod za statistiku, Saopštenje 14.2.1. od 29.08.2025. "Procjena ukupnog broja stanovnika u FBiH 2025, stanje sredina godine", Saopštenje 8.4. od 27.02.2026. "Zaposlenost, nezaposlenost i plaće u FBiH po kantonima i općinama, 2025."

Obrada: Federalni zavod za programiranje razvoja

Tabela 18. Stepen nezaposlenosti u FBiH 2025.

Naziv	Nezaposleni Ø 2025	Broj zaposlenih ¹	Radna snaga	Stepen ² nezaposlenosti u %
1	2	3	4	5
Grad Bihać	5.100	13.473	18.573	27,5
Grad Bosanska Krupa	2.581	3.573	6.154	41,9
Bosanski Petrovac	555	1.336	1.891	29,3
Bužim	2.741	1.692	4.433	61,8
Grad Cazin	5.720	7.680	13.400	42,7
Ključ	1.302	1.438	2.740	47,5
Sanski Most	2.299	4.478	6.777	33,9
Velika Kladuša	5.523	5.109	10.632	51,9
UNSKO-SANSKI	25.820	38.779	64.599	40,0
Domaljevac-Šamac	258	552	810	31,8
Odžak	1.423	2.545	3.968	35,9
Grad Orašje	1.837	3.521	5.358	34,3
KANTON POSAVSKI	3.519	6.618	10.137	34,7
Banovići	3.251	5.185	8.436	38,5
Čelić	1.889	1.319	3.208	58,9
Doboj-Istok	1.655	1.932	3.587	46,1
Grad Gračanica	6.403	10.900	17.303	37,0
Grad Gradačac	5.590	8.650	14.240	39,3
Kalesija	5.021	4.577	9.598	52,3
Kladanj	1.674	1.492	3.166	52,9
Grad Lukavac	6.172	9.615	15.787	39,1
Sapna	1.668	563	2.231	74,8
Grad Srebrenik	5.963	6.757	12.720	46,9
Teočak	1.032	437	1.469	70,2
Grad Tuzla	11.650	38.998	50.648	23,0
Grad Živinice	8.617	11.409	20.026	43,0
TUZLANSKI	60.583	101.834	162.417	37,3
Breza	1.314	2.650	3.964	33,2
Doboj-Jug	570	1.597	2.167	26,3
Kakanj	4.946	6.748	11.694	42,3
Maglaj	2.969	4.078	7.047	42,1
Olovo	1.107	1.664	2.771	39,9
Tešanj	5.115	13.936	19.051	26,8
Usora	498	2.173	2.671	18,6
Vareš	588	1.698	2.286	25,7
Grad Visoko	5.535	9.791	15.326	36,1
Grad Zavidovići	5.122	4.725	9.847	52,0
Grad Zenica	15.644	26.815	42.459	36,8
Žepče	3.534	5.702	9.236	38,3
ZENIČKO-DOBOJSKI	46.941	81.577	128.518	36,5

Naziv	Nezaposleni Ø 2025	Broj zaposlenih ¹	Radna snaga	Stepen ² nezaposlenosti u %
1	2	3	4	5
Foča	252	175	427	59,0
Grad Goražde	2.129	6.485	8.614	24,7
Pale	100	92	192	52,0
BOSANSKO-PODRINJSKI	2.481	6.752	9.233	26,9
Bugojno	3.925	5.937	9.862	39,8
Busovača	2.111	2.320	4.431	47,6
Dobretići	62	43	105	58,9
Donji Vakuf	2.060	2.154	4.214	48,9
Fojnica	1.282	2.210	3.492	36,7
Gornji Vakuf - Uskoplje	2.446	2.883	5.329	45,9
Jajce	2.632	3.917	6.549	40,2
Kiseljak	1.892	4.417	6.309	30,0
Kreševo	413	1.291	1.704	24,2
Grad Novi Travnik	2.659	4.514	7.173	37,1
Travnik	6.729	12.543	19.272	34,9
Vitez	3.140	6.898	10.038	31,3
SREDNJOBOSANSKI	29.351	49.127	78.478	37,4
Grad Čapljina	2.504	3.714	6.218	40,3
Čitluk	2.097	5.630	7.727	27,1
Jablanica	1.558	1.939	3.497	44,6
Grad Konjic	3.012	6.200	9.212	32,7
Grad Mostar	11.557	35.664	47.221	24,5
Neum	299	1.077	1.376	21,8
Prozor	1.732	1.418	3.150	55,0
Ravno	35	174	209	16,8
Grad Stolac	1.389	1.424	2.813	49,4
HERCEGOVAČKO-NERETVANSKI	24.184	57.240	81.424	29,7
Grude	1.613	4.412	6.025	26,8
Grad Ljubuški	2.644	5.234	7.878	33,6
Posušje	2.295	4.230	6.525	35,2
Grad Široki Brijeg	3.219	8.903	12.122	26,6
ZAPADNOHERCEGOVAČKI	9.770	22.779	32.549	30,0
Centar Sarajevo	5.670	46.854	52.524	10,8
Hadžići	3.809	5.745	9.554	39,9
Ilidža	8.119	27.123	35.242	23,0
Ilijaš	3.676	4.210	7.886	46,6
Novi Grad Sarajevo	12.961	32.841	45.802	28,3
Novo Sarajevo	5.537	29.589	35.126	15,8
Stari Grad Sarajevo	4.119	10.442	14.561	28,3
Trnovo	330	366	696	47,4
Vogošća	3.574	6.996	10.570	33,8

Naziv	Nezaposleni Ø 2025	Broj zaposlenih ¹	Radna snaga	Stepen ² nezaposlenosti u %
1	2	3	4	5
KANTON SARAJEVO	47.794	164.166	211.960	22,5
Bosansko Grahovo	162	372	534	30,4
Drvar	659	1.087	1.746	37,7
Glamoč	334	638	972	34,3
Kupres	233	777	1.010	23,1
Grad Livno	2.027	4.840	6.867	29,5
Tomislavgrad	2.043	3.623	5.666	36,1
KANTON 10	5.457	11.337	16.794	32,5
Federacija BiH	255.899	545.609	801.508	31,9

1) U broj zaposlenih osoba u FBiH uključeni su zaposleni u pravnim osobama i obrtu i srodnim djelatnostima. Broj zaposlenih u odbrani (5.400) nije razvrstan po općinama i kantonima.

2) Stepen nezaposlenosti se računa u odnosu na radnu snagu

Izvor podataka: Federalni zavod za statistiku, Federalni zavod za zapošljavanje

Obrada: Federalni zavod za programiranje razvoja

Tabela 19. Nezaposlenost prema stepenu stručnog obrazovanja u FBiH Ø 2025.

Naziv	Stepen stručnog obrazovanja								
	Svega	VSS	VŠS	SSS	NSS	VKV	KV	PKV	NKV
1	2	3	4	5	6	7	8	9	10
Grad Bihać	5.100	409	80	1.448	16	6	1.276	197	1.667
Grad Bosanska Krupa	2.581	86	16	613	9	2	606	52	1.197
Bosanski Petrovac	555	18	5	135	0	0	212	6	178
Bužim	2.741	81	9	385	0	1	549	56	1.660
Grad Cazin	5.720	172	25	1.111	2	2	1.645	136	2.628
Ključ	1.302	36	7	252	2	1	427	32	544
Sanski Most	2.299	65	12	516	0	9	756	45	897
Velika Kladuša	5.523	105	17	788	0	2	1.337	125	3.149
UNSKO-SANSKI	25.820	972	171	5.248	29	24	6.808	650	11.919
Domaljevac-Šamac	258	6	9	47	0	0	75	8	113
Odžak	1.423	20	30	400	0	2	523	185	264
Grad Orašje	1.837	40	68	461	0	1	480	16	770
KANTON POSAVSKI	3.519	66	107	908	0	3	1.079	209	1.147
Banovići	3.251	231	5	1.020	0	0	1.052	14	928
Čelić	1.889	40	2	309	0	0	495	20	1.024
Doboj-Istok	1.655	88	5	386	0	1	624	10	541
Grad Gračanica	6.403	324	18	1.434	1	6	2.568	77	1.975
Grad Gradačac	5.590	231	8	1.402	0	8	1.662	99	2.180
Kalesija	5.021	170	6	1.197	1	3	1.507	21	2.116
Kladanj	1.674	64	4	454	0	1	514	2	636
Grad Lukavac	6.172	395	9	2.146	0	8	1.869	34	1.712
Sapna	1.668	37	0	288	0	0	286	0	1.056
Grad Srebrenik	5.963	254	2	1.414	0	1	2.137	81	2.075
Teočak	1.032	16	1	216	0	1	250	8	540
Grad Tuzla	11.650	1.287	56	3.933	0	22	3.426	112	2.815
Grad Živinice	8.617	431	16	2.428	1	9	2.676	35	3.020
TUZLANSKI	60.583	3.566	133	16.626	3	60	19.066	511	20.618
Breza	1.314	75	6	466	4	0	428	22	313
Doboj-Jug	570	21	0	146	0	1	213	8	181
Kakanj	4.946	327	21	1.213	0	9	1.822	91	1.464
Maglaj	2.969	111	6	587	0	4	1.010	76	1.176
Olovo	1.107	53	5	356	1	1	307	10	375
Tešanj	5.115	234	17	1.098	5	13	2.001	100	1.647
Usora	498	13	0	90	0	1	205	7	183
Vareš	588	31	3	165	4	1	202	6	176
Grad Visoko	5.535	363	25	1.382	0	8	2.163	26	1.568
Grad Zavidovići	5.122	200	11	1.331	0	8	1.972	82	1.519
Grad Zenica	15.644	1.002	70	4.398	58	58	5.411	378	4.271
Žepče	3.534	128	11	847	0	6	1.285	91	1.166
ZENIČKO-DOBOJSKI	46.941	2.557	174	12.078	72	110	17.018	896	14.038

Naziv	Stepen stručnog obrazovanja								
	Svega	VSS	VŠS	SSS	NSS	VKV	KV	PKV	NKV
1	2	3	4	5	6	7	8	9	10
Foča	252	7	0	59	0	0	78	0	108
Grad Goražde	2.129	147	9	638	2	3	652	9	669
Pale	100	2	0	19	1	0	31	0	47
BOSANSKO-PODRINJSKI	2.481	156	9	715	3	3	761	9	824
Bugojno	3.925	87	173	958	0	3	1.387	12	1.305
Busovača	2.111	31	61	601	2	4	724	35	654
Dobretići	62	0	2	9	0	0	12	3	36
Donji Vakuf	2.060	76	38	539	5	0	789	1	613
Fojnica	1.282	20	44	361	0	2	385	14	456
Gornji Vakuf - Uskoplje	2.446	59	80	589	0	1	887	3	828
Jajce	2.632	66	44	626	1	1	934	42	919
Kiseljak	1.892	43	72	521	0	0	760	9	485
Kreševo	413	14	13	132	0	1	143	2	108
Novi Travnik	2.659	57	89	671	1	9	903	33	897
Travnik	6.729	159	327	1.756	2	13	1.995	54	2.423
Vitez	3.140	128	64	879	1	14	1.088	30	937
SREDNJOBOSANSKI	29.351	740	1.007	7.641	11	48	10.006	238	9.662
Grad Čapljina	2.504	202	132	808	0	4	920	33	405
Čitluk	2.097	272	117	766	0	2	802	0	138
Jablanica	1.558	87	75	490	0	0	534	25	348
Grad Konjic	3.012	101	179	762	0	1	918	11	1.040
Grad Mostar	11.557	1.187	883	3.926	0	9	3.295	169	2.090
Neum	299	24	19	99	0	2	122	1	33
Prozor	1.732	62	56	437	0	1	693	8	475
Ravno	35	4	2	10	0	0	14	0	5
Grad Stolac	1.389	107	66	409	0	3	558	8	238
HERCEGOVAČKO-NERETVANSKI	24.184	2.046	1.528	7.708	0	22	7.856	254	4.771
Grude	1.613	138	105	531	0	0	585	44	210
Grad Ljubuški	2.644	239	124	756	0	0	1.032	21	472
Posušje	2.295	187	110	738	0	1	819	28	412
Grad Široki Brijeg	3.219	364	206	1.150	0	1	1.221	21	256
ZAPADNOHERCEGOVAČKI	9.770	927	544	3.174	0	3	3.658	115	1.350
Centar Sarajevo	5.670	1.319	86	1.885	19	8	1.144	30	1.178
Hadžići	3.809	235	8	1.004	0	6	1.227	9	1.321
Ilidža	8.119	1.023	65	2.645	26	31	2.122	59	2.149
Ilijaš	3.676	224	6	921	7	3	1.100	14	1.400
Novi Grad Sarajevo	12.961	1.979	114	4.395	42	84	3.412	44	2.890
Novo Sarajevo	5.537	1.314	76	2.051	13	25	1.149	24	884
Stari Grad Sarajevo	4.119	699	42	1.471	10	9	1.078	11	800
Trnovo	330	27	0	84	1	0	87	0	130
Vogošća	3.574	411	23	1.155	3	5	982	15	980
KANTON SARAJEVO	47.794	7.231	420	15.611	121	171	12.301	206	11.732

Naziv	Stepen stručnog obrazovanja								
	Svega	VSS	VŠS	SSS	NSS	VKV	KV	PKV	NKV
1	2	3	4	5	6	7	8	9	10
Bosansko Grahovo	163	7	0	47	0	1	47	0	62
Drvar	658	17	4	220	0	2	269	1	145
Glamoč	334	12	6	120	0	0	89	4	102
Kupres	233	18	10	93	0	0	57	1	53
Grad Livno	2.027	115	98	584	0	0	723	40	467
Tomislavgrad	2.043	120	83	535	0	2	804	51	448
KANTON 10	5.457	288	201	1.600	0	5	1.990	97	1.277
Federacija BiH	255.899	18.547	4.295	71.309	239	447	80.541	3.183	77.338

Izvor podataka: Federalni zavod za zapošljavanje, Mjesečni statistički pregledi - bilteni 2025

Obrada: Federalni zavod za programiranje razvoja

Tabela 20. Nezaposlene žene prema stepenu stručnog obrazovanja u FBiH Ø 2025.

Naziv	Stepen stručnog obrazovanja								
	Svega	VSS	VŠS	SSS	NSS	VKV	KV	PKV	NKV
1	2	3	4	5	6	7	8	9	10
Grad Bihać	3.002	297	52	951	15	3	599	58	1.028
Grad Bosanska Krupa	1.515	60	11	434	8	0	280	15	707
Bosanski Petrovac	299	14	1	80	0	0	107	5	93
Bužim	1.716	70	5	283	0	0	286	16	1.057
Grad Cazin	3.241	135	11	771	1	1	808	48	1.466
Ključ	705	26	5	157	2	0	211	6	299
Sanski Most	1.275	51	10	355	0	2	359	17	481
Velika Kladuša	3.308	76	8	582	0	0	664	44	1.934
UNSKO-SANSKI	15.061	729	102	3.614	26	5	3.314	207	7.065
Domaljevac-Šamac	79	3	4	23	0	0	15	3	31
Odžak	766	8	25	251	0	1	225	116	141
Grad Orašje	852	22	33	269	0	0	184	10	334
KANTON POSAVSKI	1.697	33	62	543	0	1	424	128	506
Banovići	2.550	175	3	841	0	0	753	10	768
Čelić	1.087	30	0	223	0	0	200	12	622
Doboj-Istok	1.137	68	3	300	0	1	384	5	377
Grad Gračanica	4.280	246	13	1.048	1	1	1.603	27	1.341
Grad Gradačac	3.409	186	5	1.055	0	5	834	57	1.267
Kalesija	3.260	130	4	900	0	1	789	12	1.423
Kladanj	1.100	41	3	323	0	0	281	0	452
Grad Lukavac	4.119	285	6	1.574	0	0	1.122	20	1.112
Sapna	1.062	25	0	202	0	0	102	0	732
Grad Srebrenik	3.921	192	1	1.039	0	0	1.356	30	1.302
Teočak	686	14	0	171	0	0	120	3	377
Grad Tuzla	7.101	926	28	2.645	0	5	1.707	78	1.712
Grad Živinice	5.807	341	11	1.826	0	0	1.531	19	2.081
TUZLANSKI	39.519	2.659	77	12.147	1	12	10.783	274	13.565
Breza	922	50	6	328	4	0	285	20	229
Doboj-Jug	349	15	0	112	0	0	119	5	97
Kakanj	3.360	260	19	924	0	3	1.115	68	972
Maglaj	2.006	87	3	452	0	2	576	39	847
Olovo	653	36	3	222	0	0	162	3	226
Tešanj	2.997	184	11	805	4	2	1.042	36	913
Usora	265	10	0	58	0	0	92	4	102
Vareš	366	21	2	121	3	0	92	2	125
Grad Visoko	3.410	265	20	963	0	1	1.239	15	908
Grad Zavidovići	3.080	146	5	944	0	3	1.035	36	912
Grad Zenica	9.924	732	44	3.136	53	17	2.930	209	2.801
Žepče	2.236	99	8	643	0	1	665	53	768
ZENIČKO-DOBOJSKI	29.567	1.905	123	8.707	65	28	9.350	490	8.900

Naziv	Stepen stručnog obrazovanja								
	Svega	VSS	VŠS	SSS	NSS	VKV	KV	PKV	NKV
1	2	3	4	5	6	7	8	9	10
Foča	136	4	0	30	0	0	39	0	63
Grad Goražde	1.271	106	8	388	2	1	332	7	427
Pale	53	2	0	7	0	0	12	0	32
BOSANSKO-PODRINJSKI	1.460	112	8	426	2	1	382	7	522
Bugojno	2.300	60	124	655	0	0	697	6	758
Busovača	1.272	20	41	428	2	1	365	15	401
Dobretići	26	0	2	4	0	0	5	2	14
Donji Vakuf	1.179	52	28	344	5	0	411	0	340
Fojnica	738	14	28	226	0	1	155	6	308
Gornji Vakuf - Uskoplje	1.350	43	52	384	0	0	390	1	481
Jajce	1.579	50	29	418	0	0	474	22	586
Kiseljak	1.107	32	54	368	0	0	372	4	277
Kreševo	253	8	11	97	0	0	65	1	72
Novi Travnik	1.741	35	68	521	1	1	460	20	636
Travnik	3.515	107	200	1.059	1	5	748	21	1.376
Vitez	1.861	95	45	606	1	3	527	18	567
SREDNJOBOSANSKI	16.920	515	682	5.106	10	11	4.667	115	5.815
Grad Čapljina	1.404	150	86	474	0	3	470	20	202
Čitluk	1.164	205	73	434	0	2	390	0	60
Jablanica	951	64	56	320	0	0	257	12	242
Grad Konjic	1.724	74	136	466	0	0	456	3	590
Grad Mostar	6.329	873	592	2.193	0	2	1.403	88	1.178
Neum	142	16	11	47	0	0	55	1	12
Prozor	859	39	29	240	0	1	335	4	211
Ravno	13	2	0	6	0	0	4	0	1
Grad Stolac	733	71	45	224	0	0	249	4	139
HERCEGOVAČKO-NERETVANSKI	13.319	1.495	1.028	4.403	0	9	3.618	131	2.634
Grude	841	108	75	297	0	0	256	24	80
Grad Ljubuški	1.402	183	82	443	0	0	501	13	180
Posušje	1.174	128	77	412	0	1	359	14	184
Grad Široki Brijeg	1.920	277	142	718	0	1	631	12	140
ZAPADNOHERCEGOVAČKI	5.337	696	376	1.870	0	2	1.747	63	583
Centar Sarajevo	3.229	866	57	1.110	17	2	486	11	681
Hadžići	2.570	174	7	707	0	3	662	6	1.011
Ilidža	5.020	755	44	1.720	26	13	1.025	28	1.409
Ilijaš	2.478	174	1	648	7	3	643	10	992
Novi Grad Sarajevo	8.006	1.446	85	2.860	42	33	1.632	20	1.888
Novo Sarajevo	3.290	898	52	1.222	13	8	556	11	529
Stari Grad Sarajevo	2.343	486	37	871	9	5	477	5	454
Trnovo	202	21	0	53	1	0	38	0	89
Vogošća	2.360	301	17	782	3	0	539	8	711
KANTON SARAJEVO	29.498	5.121	300	9.972	118	66	6.057	100	7.764

Naziv	Stepen stručnog obrazovanja								
	Svega	VSS	VŠS	SSS	NSS	VKV	KV	PKV	NKV
1	2	3	4	5	6	7	8	9	10
Bosansko Grahovo	60	5	0	18	0	0	13	0	23
Drvar	299	9	3	126	0	0	80	1	81
Glamoč	153	5	4	49	0	0	39	3	53
Kupres	147	11	6	65	0	0	34	1	30
Grad Livno	1.116	80	63	337	0	0	366	30	240
Tomislavgrad	914	72	48	279	0	0	325	20	170
KANTON 10	2.689	182	123	874	0	0	856	55	598
Federacija BiH	155.067	13.446	2.882	47.662	222	136	41.197	1.571	47.951

Izvor podataka: Federalni zavod za zapošljavanje, Mjesečni statistički pregledi - bilteni 2025

Obrada: Federalni zavod za programiranje razvoja

Tabela 21. Prosječna neto plaća u FBiH 2025.

Naziv	Prosječna neto plaća	
	Ø 2025	FBiH = 100
1	2	3
Grad Bihać	1.677	105
Grad Bosanska Krupa	1.378	86
Bosanski Petrovac	1.376	86
Bužim	1.302	82
Grad Cazin	1.318	83
Ključ	1.345	84
Sanski Most	1.403	88
Velika Kladuša	1.280	80
UNSKO-SANSKI	1.459	92
Domaljevac-Šamac	1.155	72
Odžak	1.473	92
Grad Orašje	1.534	96
KANTON POSAVSKI	1.474	92
Banovići	1.541	97
Čelić	1.218	76
Doboj-Istok	1.193	75
Grad Gračanica	1.255	79
Grad Gradačac	1.304	82
Kalesija	1.286	81
Kladanj	1.358	85
Grad Lukavac	1.448	91
Sapna	1.534	96
Grad Srebrenik	1.308	82
Teočak	1.438	90
Grad Tuzla	1.626	102
Grad Živinice	1.306	82
TUZLANSKI	1.458	91
Breza	1.536	96
Doboj-Jug	1.222	77
Kakanj	1.642	103
Maglaj	1.325	83
Olovo	1.243	78
Tešanj	1.234	77
Usora	1.574	99
Vareš	2.060	129
Grad Visoko	1.274	80
Grad Zavidovići	1.304	82
Grad Zenica	1.557	98
Žepče	1.283	80
ZENIČKO-DOBOJSKI	1.430	90

Naziv	Prosječna neto plaća	FBiH = 100
	Ø 2025	
1	2	3
Foča	1.627	102
Grad Goražde	1.569	98
Pale	1.474	92
BOSANSKO-PODRINJSKI	1.569	98
Bugojno	1.330	83
Busovača	1.343	84
Dobretići	1.700	107
Donji Vakuf	1.430	90
Fojnica	1.404	88
Gornji Vakuf - Uskoplje	1.293	81
Jajce	1.490	93
Kiseljak	1.349	85
Kreševo	1.492	94
Grad Novi Travnik	1.472	92
Travnik	1.445	91
Vitez	1.256	79
SREDNJOBOSANSKI	1.389	87
Grad Čapljina	1.401	88
Čitluk	1.253	79
Jablanica	1.576	99
Grad Konjic	1.433	90
Grad Mostar	1.766	111
Neum	1.406	88
Prozor	1.493	94
Ravno	1.612	101
Grad Stolac	1.360	85
HERCEGOVAČKO-NERETVANSKI	1.637	103
Grude	1.523	96
Grad Ljubuški	1.420	89
Posušje	1.346	84
Grad Široki Brijeg	1.436	90
ZAPADNOHERCEGOVAČKI	1.433	90
Centar Sarajevo	2.195	138
Hadžići	1.524	96
Ilidža	1.654	104
Ilijaš	1.339	84
Novi Grad Sarajevo	1.729	108
Novo Sarajevo	2.026	127
Stari Grad Sarajevo	1.930	121
Trnovo	1.491	94
Vogošća	1.554	97
KANTON SARAJEVO	1.910	120

Naziv	Prosječna neto plaća	FBiH = 100
	Ø 2025	
1	2	3
Bosansko Grahovo	1.511	95
Drvar	1.285	81
Glamoč	1.383	87
Kupres	1.441	90
Grad Livno	1.574	99
Tomislavgrad	1.358	85
KANTON 10	1.461	92
Federacija BiH	1.594	100

Izvor podataka: Federalni zavod za statistiku

Obrada podataka: Federalni zavod za programiranje razvoja

Tabela 22. Broj penzionera, iznos penzija i vrste penzija u JLS u FBiH, decembar 2025.

Naziv	Vrste mirovine / penzije						Ukupno	
	Starosne		Invalidske		Obiteljske		Penzioneri	Iznos penzija
	Broj	Iznos	Broj	Iznos	Broj	Iznos		
1	2	3	4	5	6	7	8	9
Grad Bihać	6.293	5.163.526	1.086	655.550	2.240	1.329.389	9.619	7.148.465
Grad Bosanska Krupa	1.656	1.110.175	373	203.677	872	461.980	2.901	1.775.832
Bosanski Petrovac	457	271.055	74	34.832	203	100.288	734	406.176
Bužim	472	288.307	269	129.472	419	190.132	1.160	607.911
Grad Cazin	2.720	1.821.438	758	428.195	1.472	763.473	4.950	3.013.105
Ključ	787	464.672	123	53.560	509	246.511	1.419	764.743
Sanski Most	1.648	993.038	251	128.564	968	503.641	2.867	1.625.242
Velika Kladuša	2.176	1.303.658	606	329.806	1.132	594.210	3.914	2.227.674
UNSKO-SANSKI	16.209	11.415.868	3.540	1.963.655	7.815	4.189.624	27.564	17.569.147
Domaljevac-Šamac	262	206.442	31	18.337	96	53.801	389	278.581
Odžak	1.051	680.983	169	98.675	489	274.499	1.709	1.054.157
Grad Orašje	1.681	1.319.633	253	147.283	584	342.797	2.518	1.809.713
KANTON POSAVSKI	2.994	2.207.058	453	264.295	1.169	671.097	4.616	3.142.450
Banovići	2.614	2.454.541	359	223.431	1.264	804.909	4.237	3.482.881
Čelić	600	381.941	120	62.503	372	194.110	1.092	638.554
Doboj-Istok	920	600.552	227	122.792	576	281.878	1.723	1.005.222
Grad Gračanica	3.795	2.524.504	1.022	562.948	2.043	1.050.419	6.860	4.137.871
Grad Gradačac	3.003	2.040.404	663	342.292	1.676	862.659	5.342	3.245.355
Kalesija	2.098	1.502.437	682	388.314	1.542	834.385	4.322	2.725.136
Kladanj	1.000	706.056	308	180.986	743	418.858	2.051	1.305.900
Grad Lukavac	4.449	3.679.270	965	595.440	2.849	1.713.503	8.263	5.988.213
Sapna	416	228.680	118	48.162	475	218.949	1.009	495.791
Grad Srebrenik	3.035	2.383.858	867	491.915	2.460	1.395.337	6.362	4.271.110
Teočak	434	289.420	119	56.525	339	161.916	892	507.860
Grad Tuzla	15.385	13.903.262	3.462	2.203.182	6.324	4.124.364	25.171	20.230.807
Grad Živinice	4.534	3.792.017	1.507	902.431	3.282	1.934.450	9.323	6.628.898
TUZLANSKI	42.283	34.486.942	10.419	6.180.920	23.945	13.995.736	76.647	54.663.598
Breza	1.834	1.547.367	234	142.396	880	550.438	2.948	2.240.201
Doboj-Jug	544	365.210	115	63.954	322	169.654	981	598.818
Kakanj	4.175	3.811.012	390	236.364	2.067	1.284.486	6.632	5.331.863
Maglaj	2.229	1.538.737	331	187.863	1.087	614.258	3.647	2.340.858
Olovo	1.245	907.367	188	114.689	657	388.265	2.090	1.410.321
Tešanj	3.853	2.625.406	620	347.475	1.695	888.605	6.168	3.861.486
Usora	361	242.012	57	29.184	193	90.026	611	361.223
Vareš	1.176	875.149	139	85.518	583	353.136	1.898	1.313.803
Grad Visoko	4.630	3.468.121	983	608.185	2.136	1.345.431	7.749	5.421.738
Grad Zavidovići	3.585	2.353.030	852	485.721	1.762	983.574	6.199	3.822.325
Grad Zenica	14.274	11.668.407	2.489	1.533.090	5.458	3.400.240	22.221	16.601.737
Žepče	2.548	1.791.742	473	271.872	1.404	774.543	4.425	2.838.157

Naziv	Vrste mirovine / penzije						Ukupno	
	Starosne		Invalidske		Obiteljske		Penzioneri	Iznos penzija
	Broj	Iznos	Broj	Iznos	Broj	Iznos		
1	2	3	4	5	6	7	8	9
ZENIČKO-DOBOJSKI	40.454	31.193.561	6.871	4.106.312	18.244	10.842.658	65.569	46.142.531
	0	0	0	0	0	0	0	0
Grad Goražde	3.450	2.784.940	662	414.796	1.521	939.035	5.633	4.138.771
	0	0	0	0	0	0	0	0
BOSANSKO-PODRINJSKI	3.450	2.784.940	662	414.796	1.521	939.035	5.633	4.138.771
Bugojno	3.251	2.226.921	558	311.149	1.500	867.419	5.309	3.405.489
Busovača	1.765	1.331.438	233	141.362	923	556.327	2.921	2.029.126
Dobretići	15	9.824	6	4.725	9	5.398	30	19.947
Donji Vakuf	1.257	846.552	202	112.577	815	477.365	2.274	1.436.493
Fojnica	1.341	975.958	298	175.863	681	406.586	2.320	1.558.406
Gornji Vakuf - Uskoplje	1.486	1.050.866	380	207.345	898	489.066	2.764	1.747.276
Jajce	1.998	1.259.907	381	206.342	1.159	642.267	3.538	2.108.516
Kiseljak	2.105	1.632.331	408	236.641	1.109	668.416	3.622	2.537.389
Kreševo	689	505.990	100	56.836	299	172.639	1.088	735.465
Grad Novi Travnik	2.457	1.861.696	397	241.183	1.235	748.091	4.089	2.850.969
Travnik	5.458	4.095.469	871	506.117	2.453	1.478.010	8.782	6.079.597
Vitez	2.890	2.122.307	537	320.339	1.431	867.152	4.858	3.309.798
SREDNJOBOSANSKI	24.712	17.919.258	4.371	2.520.478	12.512	7.378.736	41.595	27.818.472
Grad Čapljina	2.810	2.161.166	426	258.378	1.206	736.465	4.442	3.156.009
Čitluk	1.934	1.517.853	311	191.613	650	398.953	2.895	2.108.418
Jablanica	1.330	1.098.608	141	84.237	606	377.314	2.077	1.560.159
Grad Konjic	3.037	2.275.157	446	276.600	1.360	826.603	4.843	3.378.360
Grad Mostar	14.750	12.752.871	2.564	1.633.680	5.050	3.327.358	22.364	17.713.909
Neum	496	414.790	44	28.141	115	69.260	655	512.192
Prozor	972	709.887	153	79.117	488	252.017	1.613	1.041.021
Ravno	27	19.805	8	4.648	8	3.289	43	27.742
Grad Stolac	1.421	993.939	272	161.146	581	337.937	2.274	1.493.023
HERCEGOVAČKO-NERETVANSKI	26.777	21.944.076	4.365	2.717.560	10.064	6.329.197	41.206	30.990.833
Grude	1.566	1.208.621	261	157.543	488	294.642	2.315	1.660.805
Grad Ljubuški	2.590	1.964.935	482	294.168	706	423.811	3.778	2.682.915
Posušje	1.420	1.122.559	257	149.215	591	329.562	2.268	1.601.336
Grad Široki Brijeg	3.118	2.544.980	655	396.340	1.063	643.127	4.836	3.584.447
ZAPADNOHERCEGOVAČKI	8.694	6.841.094	1.655	997.266	2.848	1.691.143	13.197	9.529.504
Centar Sarajevo	9.813	10.658.422	1.629	1.135.995	2.688	2.142.156	14.130	13.936.572
Hadžići	2.517	2.079.855	552	351.650	1.432	899.727	4.501	3.331.232
Ilidža	7.203	5.758.997	1.680	1.068.816	3.440	2.171.557	12.323	8.999.370
Ilijaš	1.796	1.372.334	528	319.475	1.662	998.900	3.986	2.690.709
Novi Grad Sarajevo	15.739	13.834.666	3.451	2.280.840	5.915	3.927.558	25.105	20.043.064
Novo Sarajevo	10.118	10.358.734	1.822	1.265.744	3.043	2.261.430	14.983	13.885.909
Stari Grad Sarajevo	5.572	5.214.272	1.327	885.883	1.872	1.270.327	8.771	7.370.483

Naziv	Vrste mirovine / penzije						Ukupno	
	Starosne		Invalidske		Obiteljske		Penzioneri	Iznos penzija
	Broj	Iznos	Broj	Iznos	Broj	Iznos		
1	2	3	4	5	6	7	8	9
Trnovo	309	268.029	69	43.379	161	100.892	539	412.301
Vogošća	3.025	2.476.935	791	498.816	1.918	1.206.989	5.734	4.182.740
KANTON SARAJEVO	56.092	52.022.244	11.849	7.850.599	22.131	14.979.537	90.072	74.852.380
Bosansko Grahovo	81	36.340	11	5.547	21	9.176	113	51.063
Drvar	387	185.385	28	10.858	73	28.659	488	224.902
Glamoč	232	122.626	19	9.930	73	37.565	324	170.121
Kupres	347	290.691	30	15.718	103	66.235	480	372.644
Grad Livno	2.699	2.183.559	369	212.479	960	531.671	4.028	2.927.709
Tomislavgrad	1.646	1.256.158	263	135.758	633	310.810	2.542	1.702.727
KANTON 10	5.392	4.074.759	720	390.291	1.863	984.116	7.975	5.449.166
Federacija BiH	227.057	184.889.800	44.905	27.406.173	102.112	62.000.880	374.074	274.296.852
Republika Srpska	11.435	3.347.159	1.402	584.422	4.315	1.859.522	17.152	5.791.103
Distrikt Brčko	3.408	2.137.186	705	381.770	1.678	923.652	5.791	3.442.608
UKUPNO BiH	241.900	190.374.144	47.012	28.372.365	108.105	64.784.054	397.017	283.530.563
Inozemstvo R.Hrvatska								
Inozemstvo Srbija i Crna Gora								
Inozemstvo ostali								
UKUPNO Inozemstvo	49.412	13.596.172	7.118	2.112.636	11.585	3.586.591	68.115	19.295.399
UKUPNO	291.312	203.970.317	54.130	30.485.001	119.690	68.370.644	465.132	302.825.962
Isplaćene zaostale mirovine								7.243.200
Isplaćene naknade za tjelesnu onesposobljenost								254.808
Plaćeni doprinosi za zdra. osiguranje na mir.								3.611.136
Iznos za isplatu razlike za primatelje min. mirovine skupine 3 po Odluci Vlade FBiH								1.516.959
Ukupna sredstava za isplatu								315.452.065

Izvor podataka: Federalni zavod za mirovinsko/penzijsko i invalidsko osiguranje, "Popis iz penzija po vrstama, broju, kantonima i općinama za 12/2025"

Obrada podataka: Federalni zavod za programiranje razvoja

Tabela 23. Broj penzionera, iznos penzija i vrste penzija u kantonima u FBiH, decembar 2025.

Naziv	Vrste mirovine / penzije						Ukupno	
	Starosne		Invalidske		Obiteljske		Penzioneri	Iznos penzija
	Broj	Iznos	Broj	Iznos	Broj	Iznos		
1	2	3	4	5	6	7	8	9
UNSKO-SANSKI	16.209	11.415.868	3.540	1.963.655	7.815	4.189.624	27.564	17.569.147
KANTON POSAVSKI	2.994	2.207.058	453	264.295	1.169	671.097	4.616	3.142.450
TUZLANSKI	42.283	34.486.942	10.419	6.180.920	23.945	13.995.736	76.647	54.663.598
ZENIČKO-DOBOJSKI	40.454	31.193.561	6.871	4.106.312	18.244	10.842.658	65.569	46.142.531
BOSANSKO-PODRINJSKI	3.450	2.784.940	662	414.796	1.521	939.035	5.633	4.138.771
SREDNJOBOSANSKI	24.712	17.919.258	4.371	2.520.478	12.512	7.378.736	41.595	27.818.472
HERCEG.-NERETVANSKI	26.777	21.944.076	4.365	2.717.560	10.064	6.329.197	41.206	30.990.833
ZAPADNOHERCEGOVAČKI	8.694	6.841.094	1.655	997.266	2.848	1.691.143	13.197	9.529.504
KANTON SARAJEVO	56.092	52.022.244	11.849	7.850.599	22.131	14.979.537	90.072	74.852.380
KANTON 10	5.392	4.074.759	720	390.291	1.863	984.116	7.975	5.449.166
Federacija BiH	227.057	184.889.800	44.905	27.406.173	102.112	62.000.880	374.074	274.296.852
REPUBLIKA SRPSKA	11.435	3.347.159	1.402	584.422	4.315	1.859.522	17.152	5.791.103
Distrikt Brčko	3.408	2.137.186	705	381.770	1.678	923.652	5.791	3.442.608
UKUPNO BiH	241.900	190.374.144	47.012	28.372.365	108.105	64.784.054	397.017	283.530.563
UKUPNO inozemstvo	49.412	13.596.172	7.118	2.112.636	11.585	3.586.591	68.115	19.295.399
UKUPNO	291.312	203.970.317	54.130	30.485.001	119.690	68.370.644	465.132	302.825.962

Izvor podataka: Federalni zavod za mirovinsko/penzijsko i invalidsko osiguranje, "Popis iz penzija po vrstama, broju, kantonima i općinama za 12/2025

Obrada: Federalni zavod za programiranje razvoja

Tabela 24. Prosječne penzije u FBiH, decembar 2025.

Naziv	Broj zaposl. na 1 penzionera	Ukupna prosječna penzija u KM	Prosječna starosna penzija u KM	Prosječna invalidska penzija u KM	Prosječna obiteljska penzija u KM
1	2	3	4	5	6
Grad Bihać	1,4	743,16	820,52	603,64	593,48
Grad Bosanska Krupa	1,2	612,14	670,40	546,05	529,79
Bosanski Petrovac	1,8	553,37	593,12	470,71	494,03
Bužim	1,5	524,06	610,82	481,31	453,78
Grad Cazin	1,6	608,71	669,65	564,90	518,66
Ključ	1,0	538,93	590,43	435,45	484,30
Sanski Most	1,6	566,88	602,57	512,21	520,29
Velika Kladaša	1,3	569,16	599,11	544,23	524,92
UNSKO-SANSKI	1,4	637,39	704,29	554,70	536,10
Domaljevac-Šamac	1,4	716,15	787,95	591,53	560,43
Odžak	1,5	616,83	647,94	583,87	561,35
Grad Orašje	1,4	718,71	785,03	582,15	586,98
KANTON POSAVSKI	1,4	680,77	737,16	583,43	574,08
Banovići	1,2	822,02	939,00	622,37	636,79
Čelić	1,2	584,76	636,57	520,86	521,80
Doboj-Istok	1,1	583,41	652,77	540,93	489,37
Grad Gračanica	1,6	603,19	665,22	550,83	514,16
Grad Gradačac	1,6	607,52	679,46	516,28	514,71
Kalesija	1,1	630,53	716,13	569,38	541,11
Kladanj	0,7	636,71	706,06	587,62	563,74
Grad Lukavac	1,2	724,70	826,99	617,04	601,44
Sapna	0,6	491,37	549,71	408,15	460,95
Grad Srebrenik	1,1	671,35	785,46	567,38	567,21
Teočak	0,5	569,35	666,87	475,00	477,63
Grad Tuzla	1,5	803,73	903,69	636,39	652,18
Grad Živinice	1,2	711,03	836,35	598,83	589,41
TUZLANSKI	1,3	713,19	815,62	593,24	584,50
Breza	0,9	759,91	843,71	608,53	625,50
Doboj-Jug	1,6	610,42	671,34	556,12	526,88
Kakanj	1,0	803,96	912,82	606,06	621,43
Maglaj	1,1	641,86	690,33	567,56	565,10
Olovo	0,8	674,79	728,81	610,05	590,97
Tešanj	2,3	626,05	681,39	560,44	524,25
Usora	3,6	591,20	670,39	512,00	466,46
Vareš	0,9	692,20	744,17	615,24	605,72
Grad Visoko	1,3	699,67	749,05	618,70	629,88
Grad Zavidovići	0,8	616,60	656,35	570,10	558,21
Grad Zenica	1,2	747,12	817,46	615,95	622,98
Žepče	1,3	641,39	703,20	574,78	551,67
ZENIČKO-DOBOJSKI	1,2	703,72	771,09	597,63	594,31

Naziv	Broj zaposl. na 1 penzionera	Ukupna prosječna penzija u KM	Prosječna starosna penzija u KM	Prosječna invalidska penzija u KM	Prosječna obiteljska penzija u KM
1	2	3	4	5	6
Foča	0,0	0,0	0,0	0,0	0,0
Grad Goražde	1,2	734,74	807,23	626,58	617,38
Pale	0,0	0,0	0,0	0,0	0,0
BOSANSKO-PODRINJSKI	1,2	734,74	807,23	626,58	617,38
Bugojno	1,1	641,46	685,00	557,61	578,28
Busovača	0,8	694,67	754,36	606,70	602,74
Dobretići	0,0	0,0	0,0	0,0	0,0
Donji Vakuf	0,9	631,70	673,47	557,31	585,72
Fojnica	1,0	671,73	727,78	590,14	597,04
Gornji Vakuf - Uskoplje	1,0	632,15	707,18	545,64	544,62
Jajce	1,1	595,96	630,58	541,58	554,16
Kiseljak	1,2	700,55	775,45	580,00	602,72
Kreševo	1,2	675,98	734,38	568,36	577,39
Grad Novi Travnik	1,1	697,23	757,71	607,51	605,74
Travnik	1,4	692,28	750,36	581,08	602,53
Vitez	1,4	681,31	734,36	596,53	605,98
SREDNJOBOSANSKI	1,2	668,79	725,12	576,64	589,73
Grad Čapljina	0,8	710,49	769,10	606,52	610,67
Čitluk	1,9	728,30	784,83	616,12	613,77
Jablanica	0,9	751,16	826,02	597,43	622,63
Grad Konjic	1,3	697,58	749,15	620,18	607,80
Grad Mostar	1,6	792,07	864,60	637,16	658,88
Neum	1,6	781,97	836,27	639,57	602,26
Prozor	0,9	645,39	730,34	517,10	516,43
Ravno	4,0	645,16	733,51	580,95	411,17
Grad Stolac	0,6	656,56	699,46	592,45	581,65
HERCEGOVAČKO-NERETVANSKI	1,4	752,10	819,51	622,58	628,89
Grude	1,9	717,41	771,79	603,61	603,78
Grad Ljubuški	1,4	710,14	758,66	610,31	600,30
Posušje	1,9	706,06	790,53	580,60	557,63
Grad Široki Brijeg	1,8	741,20	816,22	605,10	605,01
ZAPADNOHERCEGOVAČKI	1,7	722,10	786,88	602,58	593,80
Centar Sarajevo	3,3	986,31	1086,15	697,36	796,93
Hadžići	1,3	740,11	826,32	637,05	628,30
Ilidža	2,2	730,29	799,53	636,20	631,27
Ilijaš	1,1	675,04	764,11	605,07	601,02
Novi Grad Sarajevo	1,3	798,37	879,01	660,92	664,00
Novo Sarajevo	2,0	926,78	1023,79	694,70	743,16
Stari Grad Sarajevo	1,2	840,32	935,80	667,58	678,59
Trnovo	0,7	764,94	867,41	628,68	626,66
Vogošća	1,2	729,46	818,82	630,61	629,30
KANTON SARAJEVO	1,8	831,03	927,44	662,55	676,86

Naziv	Broj zaposl. na 1 penzionera	Ukupna prosječna penzija u KM	Prosječna starosna penzija u KM	Prosječna invalidska penzija u KM	Prosječna obiteljska penzija u KM
1	2	3	4	5	6
Bosansko Grahovo	3,3	451,89	448,65	504,27	436,95
Drvar	2,2	460,87	479,03	387,79	392,59
Glamoč	2,0	525,06	528,56	522,65	514,59
Kupres	1,6	776,34	837,73	523,94	643,06
Grad Livno	1,2	726,84	809,03	575,82	553,82
Tomislavgrad	1,4	669,84	763,16	516,19	491,01
KANTON 10	1,4	683,28	755,70	542,07	528,24
Federacija BiH	1,2	651,05	700,18	563,18	571,23

Prosječna samostalna mirovina/penzija u FBiH iznosi 761,91 KM (decembar 2025.)

Prosječna ukupna mirovina/penzija u FBiH iznosi 651,05 KM (decembar 2025.)

Najniža penzija/mirovina u FBiH iznosi 599,28 KM (decembar 2025.)

Zajamčena penzija /mirovina u FBiH iznosi 715,21 KM (decembar 2025.)

Najviša isplaćena penzija/mirovina u FBiH iznosi 2.996,40 KM (decembar 2025.)

Izvor podataka: Federalni zavod za mirovinsko/penzijsko i invalidsko osiguranje

Obrada: Federalni zavod za programiranje razvoja

Tabela 25. Vanjskotrgovinska razmjena po JLS FBiH 2025.

Naziv	Izvoz KM	Učešće u izvozu %	Uvoz KM	Učešće u uvozu %	Pokrivenost uvoza izvozom %	Saldo robne razmjene KM
1	2	3	4	5	6	7
Bihac	91.740.024	0,82	133.317.411	0,63	68,81	-41.577.387
Bosanska Krupa	115.705.172	1,03	73.778.511	0,35	156,83	41.926.661
Bosanski Petrovac	75.704.432	0,68	38.639.729	0,18	195,92	37.064.703
Bužim	37.440.827	0,33	27.349.937	0,13	136,90	10.090.890
Cazin	262.160.406	2,34	317.106.476	1,51	82,67	-54.946.070
Ključ	8.833.346	0,08	8.478.534	0,04	104,18	354.812
Sanski Most	173.046.864	1,55	118.614.538	0,56	145,89	54.432.326
Velika Kladuša	104.643.365	0,94	88.889.167	0,42	117,72	15.754.198
UNSKO-SANSKI	869.274.436	7,77	806.174.304	3,83	107,83	63.100.132
Domaljevac-Šamac	5.020.992	0,04	45.263.950	0,22	11,09	-40.242.958
Odžak	130.879.511	1,17	91.810.862	0,44	142,55	39.068.648
Orašje	34.374.954	0,31	271.398.676	1,29	12,67	-237.023.722
KANTON POSAVSKI	170.275.456	1,52	408.473.488	1,94	41,69	-238.198.032
Banovići	24.400.412	0,22	15.244.590	0,07	160,06	9.155.822
Čelić	17.082.443	0,15	11.000.756	0,05	155,28	6.081.687
Doboj-Istok	12.060.316	0,11	25.767.371	0,12	46,80	-13.707.055
Gračanica	328.498.278	2,94	324.364.127	1,54	101,27	4.134.151
Gradačac	443.025.296	3,96	397.955.245	1,89	111,33	45.070.051
Kalesija	92.525.033	0,83	68.867.459	0,33	134,35	23.657.574
Kladanj	13.417.153	0,12	8.650.067	0,04	155,11	4.767.086
Lukavac	565.181.943	5,05	467.578.684	2,22	120,87	97.603.260
Sapna	707.433	0,01	196.441	0,00	360,13	510.992
Srebrenik	121.779.376	1,09	177.318.082	0,84	68,68	-55.538.706
Teočak	2.935.416	0,03	735.622	0,00	399,04	2.199.794
Tuzla	219.773.088	1,96	689.784.214	3,28	31,86	-470.011.126
Živinice	279.272.156	2,50	439.702.846	2,09	63,51	-160.430.691
TUZLANSKI	2.120.658.343	18,95	2.627.165.503	12,50	80,72	-506.507.160
Breza	17.865.800	0,16	23.262.895	0,11	76,80	-5.397.095
Doboj-Jug	57.685.744	0,52	161.570.697	0,77	35,70	-103.884.953
Kakanj	68.418.729	0,61	202.671.518	0,96	33,76	-134.252.789
Maglaj	219.268.309	1,96	108.844.868	0,52	201,45	110.423.440
Olovo	58.678.554	0,52	41.817.209	0,20	140,32	16.861.345
Tešanj	582.853.304	5,21	565.585.547	2,69	103,05	17.267.756
Usora	194.274.596	1,74	98.442.612	0,47	197,35	95.831.985
Vareš	309.482.728	2,77	50.981.751	0,24	607,05	258.500.977
Visoko	231.495.937	2,07	417.079.363	1,98	55,50	-185.583.426
Zavidovići	57.619.129	0,51	33.567.648	0,16	171,65	24.051.481
Zenica	406.631.780	3,63	393.262.341	1,87	103,40	13.369.439
Žepče	168.972.395	1,51	158.210.008	0,75	106,80	10.762.386
ZENIČKO-DOBOJSKI	2.373.247.004	21,21	2.255.296.459	10,73	105,23	117.950.545

Naziv	Izvoz KM	Učešće u izvozu %	Uvoz KM	Učešće u uvozu %	Pokrivenost uvoza izvozom %	Saldo robne razmjene KM
1	2	3	4	5	6	7
Foča		0,00	1.014.190	0,00	0,00	-1.014.190
Goražde	245.177.841	2,19	141.836.564	0,67	172,86	103.341.277
Pale		0,00	363.206	0,00	0,00	-363.206
BOSANSKO-PODRINJSKI	245.177.841	2,19	143.213.961	0,68	171,20	101.963.880
Bugojno	118.808.746	1,06	36.674.623	0,17	323,95	82.134.123
Busovača	44.557.426	0,40	33.517.020	0,16	132,94	11.040.405
Dobretići		0,00	2.843	0,00	0,00	-2.843
Donji Vakuf	27.294.753	0,24	6.623.574	0,03	412,08	20.671.179
Fojnica	9.709.852	0,09	2.701.175	0,01	359,47	7.008.677
Gornji Vakuf - Uskoplje	52.232.453	0,47	53.244.096	0,25	98,10	-1.011.643
Jajce	168.407.723	1,50	109.508.328	0,52	153,79	58.899.395
Kiseljak	45.402.600	0,41	169.959.786	0,81	26,71	-124.557.186
Kreševo	57.380.895	0,51	133.055.480	0,63	43,13	-75.674.585
Grad Novi Travnik	127.987.363	1,14	107.361.594	0,51	119,21	20.625.769
Travnik	173.734.995	1,55	229.007.673	1,09	75,86	-55.272.678
Vitez	67.818.999	0,61	443.598.556	2,11	15,29	-375.779.556
SREDNJOBOSANSKI	893.335.806	7,98	1.325.254.750	6,30	67,41	-431.918.944
Čapljina	27.843.373	0,25	101.971.237	0,49	27,31	-74.127.864
Čitluk	54.696.199	0,49	374.738.940	1,78	14,60	-320.042.741
Jablanica	5.366.864	0,05	3.529.194	0,02	152,07	1.837.670
Konjic	275.684.346	2,46	153.171.276	0,73	179,98	122.513.070
Mostar	521.175.112	4,66	1.522.835.213	7,24	34,22	-1.001.660.101
Neum	1.282.510	0,01	3.338.741	0,02	38,41	-2.056.231
Prozor	2.686.445	0,02	2.503.903	0,01	107,29	182.543
Ravno	75.710	0,00	49.097	0,00	154,21	26.613
Stolac	9.800.819	0,09	76.924.574	0,37	12,74	-67.123.755
HERCEGOVAČKO- NERETVANSKI	898.611.377	8,03	2.239.062.174	10,65	40,13	-1.340.450.796
Grude	246.034.845	2,20	620.769.592	2,95	39,63	-374.734.747
Ljubuški	58.385.454	0,52	499.941.366	2,38	11,68	-441.555.912
Posušje	381.825.375	3,41	716.297.658	3,41	53,31	-334.472.283
Široki Brijeg	724.556.327	6,47	1.250.898.117	5,95	57,92	-526.341.790
ZAPADNOHERCEGOVAČKI	1.410.802.000	12,61	3.087.906.732	14,69	45,69	-1.677.104.732
Centar Sarajevo	403.435.617	3,61	1.112.117.243	5,29	36,28	-708.681.626
Hadžići	190.920.859	1,71	365.899.685	1,74	52,18	-174.978.826
Ilidža	355.284.810	3,17	2.059.940.322	9,80	17,25	-1.704.655.512
Ilijaš	327.148.976	2,92	215.015.852	1,02	152,15	112.133.124
Novi Grad Sarajevo	339.975.693	3,04	1.474.979.813	7,02	23,05	-1.135.004.120
Novo Sarajevo	86.671.340	0,77	2.023.796.804	9,63	4,28	-1.937.125.464
Stari Grad Sarajevo	10.917.115	0,10	86.893.490	0,41	12,56	-75.976.375
Trnovo	171.546	0,00	559.439	0,00	30,66	-387.893
Vogošća	264.530.027	2,36	441.576.940	2,10	59,91	-177.046.913
KANTON SARAJEVO	1.979.055.982	17,68	7.780.779.586	37,01	25,44	-5.801.723.604

Naziv	Izvoz KM	Učešće u izvozu %	Uvoz KM	Učešće u uvozu %	Pokrivenost uvoza izvozom %	Saldo robne razmjene KM
1	2	3	4	5	6	7
Bosansko Grahovo	5.585.942	0,05	1.891.553	0,01	295,31	3.694.390
Drvar	24.836.175	0,22	309.173	0,00	8.033,10	24.527.002
Glamoč	7.892.266	0,07	1.673.486	0,01	471,61	6.218.780
Kupres	5.129.417	0,05	5.279.253	0,03	97,16	-149.836
Livno	46.541.133	0,42	41.876.703	0,20	111,14	4.664.430
Tomislavgrad	97.449.934	0,87	141.240.922	0,67	69,00	-43.790.988
KANTON 10	187.434.867	1,67	192.271.089	0,91	97,48	-4.836.222
Federacija BiH*	11.190.862.592	100,00	21.023.497.550	100,00	53,23	-9.832.634.958

- U iznos Federacija BiH izvoz (43 mil. KM) i uvoz (158 mil. KM) uračunata su i neraspoređena sredstva po JLS

Izvor podataka: Uprava za indirektno oporezivanje BiH, posredovanjem Agencije za statistiku BiH

Obrada: Federalni zavod za programiranje razvoja

Tabela 26. Vanjskotrgovinska razmjena po stanovniku, po JLS FBiH 2025.

Naziv	Izvoz + uvoz KM	Stanovništvo (procjena sredinom godine)	Izvoz po stanovniku KM	Uvoz po stanovniku KM	Izvoz + uvoz po stanovniku KM
1	2	3	4	5	6
Grad Bihać	225.057.435	54.113	1.695	2.464	4.159
Grad Bosanska Krupa	189.483.683	23.436	4.937	3.148	8.085
Bosanski Petrovac	114.344.161	5.652	13.394	6.836	20.231
Bužim	64.790.765	19.071	1.963	1.434	3.397
Grad Cazin	579.266.882	63.885	4.104	4.964	9.067
Ključ	17.311.880	14.922	592	568	1.160
Sanski Most	291.661.402	38.420	4.504	3.087	7.591
Velika Kladuša	193.532.532	38.896	2.690	2.285	4.976
UNSKO-SANSKI	1.675.448.740	258.395	3.364	3.120	6.484
Domaljevac-Šamac	50.284.942	4.239	1.184	10.678	11.862
Odžak	222.690.373	16.642	7.864	5.517	13.381
Grad Orašje	305.773.629	18.022	1.907	15.059	16.967
KANTON POSAVSKI	578.748.944	38.903	4.377	10.500	14.877
Banovići	39.645.002	21.741	1.122	701	1.824
Čelić	28.083.198	9.482	1.802	1.160	2.962
Doboj-Istok	37.827.687	9.599	1.256	2.684	3.941
Grad Gračanica	652.862.406	44.142	7.442	7.348	14.790
Grad Gradačac	840.980.541	38.262	11.579	10.401	21.980
Kalesija	161.392.491	32.045	2.887	2.149	5.036
Kladanj	22.067.221	10.985	1.221	787	2.009
Grad Lukavac	1.032.760.627	41.372	13.661	11.302	24.963
Sapna	903.874	10.102	70	19	89
Grad Srebrenik	299.097.458	38.830	3.136	4.567	7.703
Teočak	3.671.038	6.787	433	108	541
Grad Tuzla	909.557.302	106.924	2.055	6.451	8.507
Grad Živinice	718.975.002	57.711	4.839	7.619	12.458
TUZLANSKI	4.747.823.846	427.982	4.955	6.138	11.094
Breza	41.128.695	12.714	1.405	1.830	3.235
Doboj-Jug	219.256.441	4.088	14.111	39.523	53.634
Kakanj	271.090.247	36.134	1.893	5.609	7.502
Maglaj	328.113.177	21.990	9.971	4.950	14.921
Olovo	100.495.764	8.423	6.966	4.965	11.931
Tešanj	1.148.438.851	43.981	13.252	12.860	26.112
Usora	292.717.208	6.163	31.523	15.973	47.496
Vareš	360.464.479	6.903	44.833	7.385	52.219
Grad Visoko	648.575.300	38.003	6.092	10.975	17.066
Grad Zavidovići	91.186.777	34.003	1.695	987	2.682
Grad Zenica	799.894.121	106.491	3.818	3.693	7.511
Žepče	327.182.403	29.180	5.791	5.422	11.213
ZENIČKO-DOBOJSKI	4.628.543.463	348.073	6.818	6.479	13.298

Naziv	Izvoz + uvoz KM	Stanovništvo (procjena sredinom godine)	Izvoz po stanovniku KM	Uvoz po stanovniku KM	Izvoz + uvoz po stanovniku KM
1	2	3	4	5	6
Foča	1.014.190	1.628	0	623	623
Grad Goražde	387.014.404	18.862	12.999	7.520	20.518
Pale	363.206	750	0	484	484
BOSANSKO-PODRINJSKI	388.391.801	21.240	11.543	6.743	18.286
Bugojno	155.483.369	30.431	3.904	1.205	5.109
Busovača	78.074.446	17.313	2.574	1.936	4.510
Dobretići	2.843	1.507	0	2	2
Donji Vakuf	33.918.327	13.457	2.028	492	2.520
Fojnica	12.411.027	11.040	880	245	1.124
Gornji Vakuf - Uskoplje	105.476.550	19.200	2.720	2.773	5.494
Jajce	277.916.052	25.485	6.608	4.297	10.905
Kiseljak	215.362.386	19.933	2.278	8.527	10.804
Kreševo	190.436.375	4.674	12.277	28.467	40.744
Grad Novi Travnik	235.348.957	23.136	5.532	4.640	10.172
Travnik	402.742.668	50.654	3.430	4.521	7.951
Vitez	511.417.555	25.595	2.650	17.331	19.981
SREDNJOBOSANSKI	2.218.590.555	242.425	3.685	5.467	9.152
Grad Čapljina	129.814.611	23.815	1.169	4.282	5.451
Čitluk	429.435.139	17.647	3.099	21.235	24.335
Jablanica	8.896.057	9.203	583	383	967
Grad Konjic	428.855.622	22.602	12.197	6.777	18.974
Grad Mostar	2.044.010.325	103.304	5.045	14.741	19.786
Neum	4.621.251	4.312	297	774	1.072
Prozor	5.190.348	12.681	212	197	409
Ravno	124.806	3.214	24	15	39
Grad Stolac	86.725.393	13.560	723	5.673	6.396
HERCEGOVAČKO- NERETVANSKI	3.137.673.551	210.338	4.272	10.645	14.917
Grude	866.804.437	16.481	14.928	37.666	52.594
Grad Ljubuški	558.326.820	26.662	2.190	18.751	20.941
Posušje	1.098.123.033	20.318	18.792	35.254	54.047
Grad Široki Brijeg	1.975.454.443	29.099	24.900	42.988	67.887
ZAPADNOHERCEGOVAČKI	4.498.708.733	92.560	15.242	33.361	48.603
Centar Sarajevo	1.515.552.860	51.735	7.798	21.496	29.295
Hadžići	556.820.544	24.543	7.779	14.909	22.688
Ilidža	2.415.225.131	73.459	4.837	28.042	32.879
Ilijaš	542.164.827	21.265	15.384	10.111	25.496
Novi Grad Sarajevo	1.814.955.506	123.828	2.746	11.912	14.657
Novo Sarajevo	2.110.468.144	62.129	1.395	32.574	33.969
Stari Grad Sarajevo	97.810.604	33.270	328	2.612	2.940
Trnovo	730.985	1.716	100	326	426
Vogošća	706.106.967	30.154	8.773	14.644	23.417

Naziv	Izvoz + uvoz KM	Stanovništvo (procjena sredinom godine)	Izvoz po stanovniku KM	Uvoz po stanovniku KM	Izvoz + uvoz po stanovniku KM
1	2	3	4	5	6
KANTON SARAJEVO	9.759.835.569	422.099	4.689	18.434	23.122
Bosansko Grahovo	7.477.495	1.949	2.866	971	3.837
Drvar	25.145.348	5.390	4.608	57	4.665
Glamoč	9.565.752	3.169	2.490	528	3.019
Kupres	10.408.671	4.704	1.090	1.122	2.213
Grad Livno	88.417.835	31.512	1.477	1.329	2.806
Tomislavgrad	238.690.856	29.382	3.317	4.807	8.124
KANTON 10	379.705.957	76.106	2.463	2.526	4.989
Federacija BiH*	32.214.360.142	2.138.121	5.234	9.833	15.067

- U iznos Federacija BiH (izvoz+uvoz) uračunata su i neraspoređena sredstva

Izvor podataka: Uprava za indirektno oporezivanje BiH, posredovanjem Agencije za statistiku BiH

Obrada: Federalni zavod za programiranje razvoja

Tabela 27. Prihodi od poreza na dohodak u FBiH 2025.

Naziv	Stanovništvo (procjena sredinom godine)	Prihodi KM	Prihodi po stanovniku KM	PRIHODI po stanovniku FBiH=100 KM
1	2	3	4	5
Grad Bihać	54.113	25.209.627	466	106
Grad Bosanska Krupa	23.436	5.716.194	244	55
Bosanski Petrovac	5.652	1.643.456	291	66
Bužim	19.071	2.586.914	136	31
Grad Cazin	63.885	13.852.637	217	49
Ključ	14.922	2.629.715	176	40
Sanski Most	38.420	7.926.326	206	47
Velika Kladuša	38.896	7.887.071	203	46
UNSKO-SANSKI	258.395	67.451.940	261	59
Domaljevac-Šamac	4.239	643.999	152	34
Odžak	16.642	3.637.539	219	50
Grad Orašje	18.022	5.022.228	279	63
KANTON POSAVSKI	38.903	9.303.766	239	54
Banovići	21.741	8.969.564	413	94
Čelić	9.482	1.245.185	131	30
Doboj-Istok	9.599	3.424.186	357	81
Grad Gračanica	44.142	16.211.112	367	83
Grad Gradačac	38.262	12.206.297	319	72
Kalesija	32.045	7.603.715	237	54
Kladanj	10.985	2.424.312	221	50
Grad Lukavac	41.372	15.939.105	385	87
Sapna	10.102	1.107.721	110	25
Grad Srebrenik	38.830	10.751.112	277	63
Teočak	6.787	761.294	112	25
Grad Tuzla	106.924	60.453.120	565	128
Grad Živinice	57.711	18.003.716	312	71
TUZLANSKI	427.982	159.100.437	372	84
Breza	12.714	5.113.564	402	91
Doboj-Jug	4.088	2.127.527	520	118
Kakanj	36.134	14.247.690	394	89
Maglaj	21.990	6.102.987	278	63
Olovo	8.423	2.861.169	340	77
Tešanj	43.981	20.739.804	472	107
Usora	6.163	1.459.628	237	54
Vareš	6.903	2.790.270	404	92
Grad Visoko	38.003	16.135.110	425	96
Grad Zavidovići	34.003	7.855.880	231	52
Grad Zenica	106.491	41.404.218	389	88
Žepče	29.180	6.635.558	227	52
ZENIČKO-DOBOJSKI	348.073	127.473.405	366	83

Naziv	Stanovništvo (procjena sredinom godine)	Prihodi KM	Prihodi po stanovniku KM	PRIHODI po stanovniku FBiH=100 KM
1	2	3	4	5
Foča	1.628	467.289	287	65
Grad Goražde	18.862	10.998.243	583	132
Pale	750	438.865	585	133
BOSANSKO-PODRINJSKI	21.240	11.904.397	560	127
Bugojno	30.431	10.288.514	338	77
Busovača	17.313	4.503.893	260	59
Dobretići	1.507	88.506	59	13
Donji Vakuf	13.457	3.333.864	248	56
Fojnica	11.040	3.500.601	317	72
Gornji Vakuf - Uskoplje	19.200	4.320.223	225	51
Jajce	25.485	6.154.470	241	55
Kiseljak	19.933	7.111.228	357	81
Kreševo	4.674	2.097.360	449	102
Grad Novi Travnik	23.136	7.174.367	310	70
Travnik	50.654	15.929.929	314	71
Vitez	25.595	8.958.677	350	79
SREDNJOBOSANSKI	242.425	73.461.634	303	69
Grad Čapljina	23.815	8.312.741	349	79
Čitluk	17.647	8.356.251	474	107
Jablanica	9.203	4.092.172	445	101
Grad Konjic	22.602	9.833.435	435	99
Grad Mostar	103.304	62.453.586	605	137
Neum	4.312	1.680.740	390	88
Prozor	12.681	2.672.172	211	48
Ravno	3.214	191.244	60	14
Grad Stolac	13.560	4.108.457	303	69
HERCEGOVAČKO-NERETVANSKI	210.338	101.700.796	484	110
Grude	16.481	6.724.428	408	93
Grad Ljubuški	26.662	9.045.383	339	77
Posušje	20.318	6.841.233	337	76
Grad Široki Brijeg	29.099	15.803.362	543	123
ZAPADNOHERCEGOVAČKI	92.560	38.414.405	415	94
Centar Sarajevo	51.735	65.368.604	1264	287
Hadžići	24.543	13.397.870	546	124
Ilidža	73.459	45.734.551	623	141
Ilijaš	21.265	9.337.261	439	100
Novi Grad Sarajevo	123.828	86.722.120	700	159
Novo Sarajevo	62.129	65.840.214	1060	241
Stari Grad Sarajevo	33.270	29.654.200	891	202
Trnovo	1.716	1.913.323	1115	253
Vogošća	30.154	17.871.856	593	135

Naziv	Stanovništvo (procjena sredinom godine)	Prihodi KM	Prihodi po stanovniku KM	PRIHODI po stanovniku FBiH=100 KM
1	2	3	4	5
KANTON SARAJEVO	422.099	335.839.999	796	181
Bosansko Grahovo	1.949	312.865	161	36
Drvar	5.390	1.238.310	230	52
Glamoč	3.169	660.947	209	47
Kupres	4.704	902.268	192	44
Grad Livno	31.512	8.599.626	273	62
Tomislavgrad	29.382	5.651.474	192	44
KANTON 10	76.106	17.365.490	228	52
Federacija BiH*	2.138.121	976.079.425	457	100

- U iznos ukupnih prihoda u Federaciji BiH uračunati su i prihodi lica za koja nemamo podatke o adresi prebivališta, preminulim osobama u tekućoj godini, poništenim matičnim brojevima i fizička lica koja imaju prebivaliste u RS-u i BD-u, a rade u FBiH. Njihov prihod ulazi u izračun na nivu Federacije BiH, a nije raspoređen po kantonima, odnosno općinama/gradovima

Izvor podataka: Porezna uprava Federacije Bosne i Hercegovine
 Obrada: Federalni zavod za programiranje razvoja

Tabela 28. Poljoprivredna površina po kategorijama korištenja FBiH 2025.

Naziv	Ukupno	Obradiva površina					Pašnjaci	Ribnjaci	Trstici i bare
		Svega	Oranice i bašte	Voćnjaci	Vinogradi	Livade			
1	2	3	4	5	6	7	8	9	10
Grad Bihać	36.162	24.507	13.796	541	0	10.169	11.655	0	0
Grad Bosanska Krupa	31.898	17.833	7.699	200	1	9.934	14.065	0	0
Bosanski Petrovac	29.490	20.747	8.775	270	0	11.702	8.743	0	0
Bužim	8.735	7.030	5.073	232	0	1.725	1.705	0	0
Grad Cazin	23.847	21.401	17.245	344	0	3.812	2.446	0	0
Ključ	13.100	11.569	6.880	844	0	3.845	1.531	0	0
Sanski Most	39.333	31.710	23.980	653	0	7.076	6.071	0	1.552
Velika Kladuša	21.945	19.204	16.157	237	0	2.810	2.741	0	0
UNSKO-SANSKI	204.510	154.001	99.605	3.322	1	51.073	48.957	0	1.552
Domaljevac-Šamac	2.947	2.817	2.437	142	0	238	84	6	40
Odžak	13.580	12.490	11.203	330	7	950	974	4	112
Grad Orašje	10.476	10.303	9.390	205	0	708	173	0	0
KANTON POSAVSKI	27.003	25.610	23.030	677	7	1.896	1.231	10	152
Banovići	2.763	1.843	872	353	0	618	920	0	0
Čelić	6.966	6.719	5.702	1.017	0	0	247	0	0
Doboj-Istok	2.599	2.418	1.928	275	0	215	181	0	0
Grad Gračanica	12.001	11.261	6.495	1.673	0	3.093	740	0	0
Grad Gradačac	11.553	10.716	6.497	3.510	5	704	837	0	0
Kalesija	13.667	12.677	8.498	910	0	3.269	990	0	0
Kladanj	7.510	6.259	1.408	136	0	4.715	1.251	0	0
Grad Lukavac	15.273	13.089	10.690	1.455	0	944	2.184	0	0
Sapna	5.155	4.235	3.477	491	0	267	920	0	0
Grad Srebrenik	13.832	12.970	10.487	1.969	3	512	862	0	0
Teočak	1.515	1.480	1.228	232	0	20	35	0	0
Grad Tuzla	10.633	9.438	6.094	1.762	0	1.582	1.053	0	142
Grad Živinice	11.156	10.353	8.129	829	0	1.395	803	0	0
TUZLANSKI	114.624	103.459	71.504	14.613	8	17.333	11.023	0	142
Breza	3.115	2.845	1.142	376	0	1.327	270	0	0
Doboj-Jug	617	596	503	55	0	38	21	0	0
Kakanj	12.883	11.314	3.293	1.512	0	6.509	1.569	0	0
Maglaj	9.231	7.202	5.470	1.027	0	705	2.029	0	0
Olovo	10.744	7.730	2.893	135	0	4.702	3.013	0	1
Tešanj	9.758	9.222	7.753	696	0	774	536	0	0
Usora	3.684	3.079	2.637	210	2	230	600	0	5
Vareš	8.830	7.510	1.770	442	0	5.298	1.320	0	0
Grad Visoko	22.663	21.895	6.032	1.097	0	14.765	768	0	0
Grad Zavidovići	11.850	9.950	6.450	1.000	0	2.500	1.900	0	0
Grad Zenica	16.620	15.442	6.358	1.819	0	7.264	1.178	0	0

Naziv	Ukupno	Obradiva površina					Pašnjaci	Ribnjaci	Trstici i bare
		Svega	Oranice i bašte	Voćnjaci	Vinogradi	Livade			
1	2	3	4	5	6	7	8	9	10
Žepče	4.661	3.344	1.585	812	25	923	1.317	0	0
ZENIČKO-DOBOJSKI	114.655	100.128	45.886	9.181	26	45.035	14.521	0	6
Foča	7.586	6.135	1.724	900	0	3.511	1.451	0	0
Grad Goražde	9.315	7.840	2.000	1.303	0	4.537	1.475	0	0
Pale	2.000	1.728	213	65	0	1.450	272	0	0
BOSANSKO-PODRINJSKI	18.901	15.702	3.937	2.268	0	9.498	3.198	0	0
Bugojno	13.168	11.339	5.642	606	0	5.091	1.829	0	0
Busovača	4.070	3.256	1.814	540	0	902	814	0	0
Dobretići	2.873	2.133	1.642	41	0	450	740	0	0
Donji Vakuf	13.703	12.203	7.800	1.203	0	3.200	1.500	0	0
Fojnica	5.445	3.414	1.920	146	0	1.348	2.031	0	0
Gornji Vakuf - Uskoplje	15.801	12.481	4.910	320	0	7.251	3.320	0	0
Jajce	15.645	10.785	5.815	314	0	4.656	4.860	0	0
Kiseljak	7.613	6.788	5.201	294	0	1.293	825	0	0
Kreševo	3.136	2.561	971	170	0	1.420	575	0	0
Grad Novi Travnik	5.287	4.494	2.203	302	0	1.989	793	0	0
Travnik	22.939	17.494	8.414	1.007	0	8.073	5.445	0	0
Vitez	5.115	4.550	3.168	390	0	992	565	0	0
SREDNJOBOSANSKI	114.794	91.497	49.499	5.333	0	36.665	23.297	0	0
Grad Čapljina	15.699	6.859	4.250	1.131	479	1.000	8.840	0	0
Čitluk	8.475	4.126	2.795	60	1.055	216	4.349	0	0
Jablanica	7.872	2.001	380	160	0	1.461	5.871	0	0
Grad Konjic	40.604	18.934	4.097	2.702	0	12.136	21.669	0	1
Grad Mostar	30.968	10.567	5.367	711	803	3.685	20.401	0	0
Neum	15.008	116	32	7	33	44	14.892	0	0
Prozor	18.819	8.595	3.594	409	0	4.592	10.223	0	0
Ravno	20.748	8.577	1.217	135	65	7.160	12.171	0	0
Grad Stolac	23.984	5.298	3.578	445	285	990	18.546	0	141
HERCEGOVAČKO-NERETVANSKI	182.177	65.073	25.311	5.760	2.719	31.283	116.962	0	142
Grude	8.651	5.094	3.652	20	114	1.308	3.557	0	0
Grad Ljubuški	13.086	6.606	5.351	161	565	530	6.480	0	0
Posušje	20.687	7.113	5.140	19	13	1.941	13.574	0	0
Grad Široki Brijeg	11.612	6.168	3.645	80	303	2.140	5.444	0	0
ZAPADNOHERCEGOVAČKI	54.036	24.981	17.788	280	995	5.919	29.055	0	0
Centar Sarajevo	1.225	1.084	302	273	0	509	141	0	0
Hadžići	9.122	4.753	2.570	316	0	1.867	4.369	0	0
Ilidža	6.987	3.983	2.101	376	0	1.506	3.004	0	0
Ilijaš	12.552	9.162	3.067	660	0	5.435	3.390	0	0
Novi Grad Sarajevo	2.087	1.897	221	355	0	1.322	190	0	0
Novo Sarajevo	255	217	65	95	0	57	38	0	0

Naziv	Ukupno	Obradiva površina					Pašnjaci	Ribnjaci	Trstici i bare
		Svega	Oranice i bašte	Voćnjaci	Vinogradi	Livade			
1	2	3	4	5	6	7	8	9	10
Stari Grad Sarajevo	1.651	1.049	203	234	0	612	602	0	0
Trnovo	12.373	5.525	1.209	78	0	4.238	6.848	0	0
Vogošća	2.642	2.432	830	633	0	969	210	0	0
KANTON SARAJEVO	48.894	30.102	10.568	3.019	0	16.515	18.792	0	0
Bosansko Grahovo	48.757	15.742	4.239	51	0	11.452	33.015	0	0
Drvar	16.278	8.449	2.500	130	0	5.819	7.829	0	0
Glamoč	61.120	25.853	7.923	40	0	17.890	35.267	0	0
Kupres	7.499	3.891	2.027	0	0	1.864	3.608	0	0
Grad Livno	79.311	31.194	11.963	42	0	19.189	48.117	0	0
Tomislavgrad	21.048	19.304	6.922	53	18	12.311	1.744	0	0
KANTON 10	234.013	104.433	35.574	316	18	68.525	129.580	0	0
Federacija BiH	1.113.606	714.985	382.701	44.768	3.774	283.742	396.617	10	1.994

Izvor podataka: Federalni zavod za statistiku
 Obrada: Federalni zavod za programiranje razvoja

Tabela 29. Oranice, bašte i vrtovi u FBiH u 2025. u ha

Naziv	Oranice, bašte i vrtovi u ha					
	Ukupno obradivo	Obradeno	Ostalo na oranicama	Ugari	Neobrađene oranice i bašte	% neobrađenog zemljišta
1	2	3	4	5	6	7
Grad Bihać	13.943	2.427	13	220	11.283	80,9
Grad Bosanska Krupa	7.936	4.928	4	0	3.004	37,9
Bosanski Petrovac	8.766	1.124	0	0	7.642	87,2
Bužim	5.044	3.122	28	461	1.433	28,4
Grad Cazin	17.132	12.155	67	1.350	3.560	20,8
Ključ	6.889	1.664	37	12	5.176	75,1
Sanski Most	23.969	9.584	43	18	14.324	59,8
Velika Kladuša	16.225	6.683	35	0	9.507	58,6
UNSKO-SANSKI	99.904	41.687	227	2.061	55.929	56,0
Domaljevac-Šamac	2.450	1.489	31	0	930	38,0
Odžak	11.122	6.830	6	250	4.036	36,3
Grad Orašje	9.974	8.202	323	481	968	9,7
KANTON POSAVSKI	23.547	16.522	360	731	5.934	25,2
Banovići	871	853	18	0	0	0,0
Čelić	5.701	1.611	78	0	4.012	70,4
Doboj-Istok	1.939	1.488	5	15	431	22,2
Grad Gračanica	6.487	6.461	26	0	0	0,0
Grad Gradačac	8.430	8.213	59	3	155	1,8
Kalesija	8.209	8.179	0	0	30	0,4
Kladanj	1.316	1.014	27	0	275	20,9
Grad Lukavac	10.512	8.474	15	0	2.023	19,2
Sapna	3.477	1.074	4	563	1.836	52,8
Grad Srebrenik	10.494	3.573	39	23	6.859	65,4
Teočak	1.233	1.215	18	0	0	0,0
Grad Tuzla	6.095	4.761	45	355	934	15,3
Grad Živinice	8.120	5.302	89	0	2.729	33,6
TUZLANSKI	72.884	52.218	423	959	19.284	26,5
Breza	1.145	1.124	21	0	0	0,0
Doboj-Jug	503	502	0	0	1	0,2
Kakanj	3.294	1.925	54	0	1.315	39,9
Maglaj	5.469	916	43	10	4.500	82,3
Olovo	2.893	78	0	0	2.815	97,3
Tešanj	7.753	5.624	4	595	1.530	19,7
Usora	2.732	2.696	14	2	20	0,7
Vareš	1.770	177	4	0	1.589	89,8
Grad Visoko	6.023	5.697	90	47	189	3,1
Grad Zavidovići	6.500	2.077	76	500	3.847	59,2
Grad Zenica	6.361	2.982	169	0	3.210	50,5
Žepče	1.514	1.144	370	0	0	0,0
ZENIČKO-DOBOJSKI	45.954	24.941	843	1.154	19.016	41,4

Naziv	Oranice, bašte i vrtovi u ha					
	Ukupno obradivo	Obradeno	Ostalo na oranicama	Ugari	Neobrađene oranice i bašte	% neobrađenog zemljišta
1	2	3	4	5	6	7
Foča	1.725	182	17	180	1.346	78,0
Grad Goražde	2.000	1.340	42	0	618	30,9
Pale	212	91	3	0	118	55,7
BOSANSKO-PODRINJSKI	3.937	1.613	62	180	2.082	52,9
Bugojno	5.629	3.012	161	5	2.451	43,5
Busovača	1.761	1.723	38	0	0	0,0
Dobretići	1.642	29	0	21	1.592	97,0
Donji Vakuf	7.425	476	37	4.800	2.112	28,4
Fojnica	1.920	1.108	22	0	790	41,1
Gornji Vakuf - Uskoplje	4.910	3.863	79	0	968	19,7
Jajce	5.811	1.487	42	2.947	1.335	23,0
Kiseljak	5.191	1.054	84	500	3.553	68,4
Kreševo	971	514	18	340	99	10,2
Grad Novi Travnik	2.218	1.109	45	564	500	22,5
Travnik	8.410	1.643	45	0	6.722	79,9
Vitez	3.187	520	44	0	2.623	82,3
SREDNJOBOSANSKI	49.075	16.538	615	9.177	22.745	46,3
Grad Čapljina	4.216	1.450	59	0	2.707	64,2
Čitluk	2.795	755	11	0	2.029	72,6
Jablanica	380	312	8	0	60	15,8
Grad Konjic	4.108	707	49	1.223	2.129	51,8
Grad Mostar	5.407	2.100	165	150	2.992	55,3
Neum	29	29	0	0	0	0,0
Prozor	3.803	234	66	0	3.503	92,1
Ravno	1.217	107	0	0	1.110	91,2
Grad Stolac	3.578	398	9	85	3.086	86,2
HERCEGOVAČKO-NERETVANSKI	25.533	6.092	367	1.458	17.616	69,0
Grude	3.652	1.658	5	0	1.989	54,5
Grad Ljubuški	5.411	1.944	26	0	3.441	63,6
Posušje	5.134	639	0	0	4.495	87,6
Grad Široki Brijeg	3.799	1.664	6	0	2.129	56,0
ZAPADNOHERCEGOVAČKI	17.996	5.905	37	0	12.054	67,0
Centar Sarajevo	302	50	0	0	252	83,4
Hadžići	2.570	712	96	8	1.754	68,2
Ilidža	2.075	1.791	131	17	136	6,6
Ilijaš	3.122	1.599	49	35	1.439	46,1
Novi Grad Sarajevo	208	199	8	0	1	0,5
Novo Sarajevo	69	15	2	0	52	75,4
Stari Grad Sarajevo	206	146	3	0	57	27,7
Trnovo	1.209	451	6	0	752	62,2
Vogošća	830	233	10	0	587	70,7
KANTON SARAJEVO	10.591	5.196	305	60	5.030	47,5

Naziv	Oranice, bašte i vrtovi u ha					
	Ukupno obradivo	Obradeno	Ostalo na oranicama	Ugari	Neobrađene oranice i bašte	% neobrađenog zemljišta
1	2	3	4	5	6	7
Bosansko Grahovo	4.097	1.054	0	0	3.043	74,3
Drvar	2.507	79	8	0	2.420	96,5
Glamoč	7.972	4.142	0	0	3.830	48,0
Kupres	6.326	1.377	3	0	4.946	78,2
Grad Livno	11.954	1.076	7	0	10.871	90,9
Tomislavgrad	6.998	5.699	6	0	1.293	18,5
KANTON 10	39.854	13.427	24	0	26.403	66,2
Federacija BiH	389.275	184.139	3.263	15.780	186.093	47,8

Izvor podataka: Federalni zavod za statistiku, "Statistički godišnjak/ljetopis 2025"

Obrada: Federalni zavod za programiranje razvoja

Tabela 30. Šumsko zemljište u FBiH 2025.

Naziv	Površina ha	Drvena masa u 000 m ³	Drvena masa po ha/m ³
1	2	3	4
Unsko-sanski kanton	178.494	35.564.392	199
Posavski kanton	420	80.566	192
Tuzlanski kanton	71.611	13.109.059	183
Zeničko-dobojski kanton	179.481	33.346.373	186
Bosansko-podrinjski kanton Goražde	24.727	3.648.042	148
Srednjobosanski kanton	182.567	33.215.328	182
Hercegovačko-neretvanski kanton	201.087	13.576.268	68
Zapadnohercegovački kanton	50.151	1.463.304	29
Kanton Sarajevo	68.094	12.152.001	178
Kanton 10	284.704	36.850.134	129
Federacija BiH	1.241.335	183.005.467	147

Izvor podataka: Federalni zavod za statistiku
 Obrada: Federalni zavod za programiranje razvoja

Tabela 31. Saobraćajna infrastruktura u FBiH 2025.

Naziv	Površina km ²	Magistralne ceste km	Regionalne ceste km	Ukupno magistralne i regionalne km
1	2	3	4	5
Unsko-sanski kanton	4.125	417,6	410,0	827,6
Posavski kanton	325	72,5	48,0	120,5
Tuzlanski kanton	2.649	295,2	335,1	630,4
Zeničko-dobojski kanton	3.344	183,2	459,2	642,4
Bosansko-podrinjski kanton Goražde	505	69,6	85,0	154,6
Srednjobosanski kanton	3.189	262,5	291,0	553,5
Hercegovačko-neretvanski kanton	4.401	446,0	313,0	759,0
Zapadnohercegovački kanton	1.362	192,8	161,0	353,8
Kanton Sarajevo	1.277	154,3	178,0	332,3
Kanton 10	4.934	378,1	322,0	700,1
Federacija BiH	26.111	2.472	2.602	5.074

Izvor podataka: Federalni zavod za statistiku
 Obrada: Federalni zavod za programiranje razvoja

Tabela 32. Osnovno obrazovanje u FBiH početak 2025/2026.

Naziv	Broj škola	Broj odjeljenja	Broj učenika	Broj nastavnika	Stanovništvo (procjena sredinom godine)	Broj učenika na 1.000 stanovnika
1	2	3	4	5	6	7
Grad Bihać	26	204	3.402	351	54.113	63
Grad Bosanska Krupa	12	91	1.400	133	23.436	60
Bosanski Petrovac	2	20	301	34	5.652	53
Bužim	12	82	1.408	122	19.071	74
Grad Cazin	34	216	3.418	335	63.885	54
Ključ	5	33	420	66	14.922	28
Sanski Most	10	71	1.048	143	38.420	27
Velika Kladuša	27	186	2.969	294	38.896	76
UNSKO-SANSKI	128	903	14.366	1.478	258.395	56
Domaljevac-Šamac	1	9	114	22	4.239	27
Odžak	8	43	560	69	16.642	34
Grad Orašje	9	60	704	121	18.022	39
KANTON POSAVSKI	18	112	1.378	212	38.903	35
Banovići	13	97	1.818	197	21.741	84
Čelić	7	44	576	76	9.482	61
Doboj-Istok	5	52	776	79	9.599	81
Grad Gračanica	20	223	3.849	407	44.142	87
Grad Gradačac	23	179	3.076	282	38.262	80
Kalesija	19	142	2.316	235	32.045	72
Kladanj	9	53	697	78	10.985	63
Grad Lukavac	23	165	2.797	296	41.372	68
Sapna	6	39	470	50	10.102	47
Grad Srebrenik	26	186	3.187	339	38.830	82
Teočak	4	23	278	36	6.787	41
Grad Tuzla	35	427	8.013	872	106.924	75
Grad Živinice	20	227	4.632	383	57.711	80
TUZLANSKI	210	1.857	32.485	3.330	427.982	76
Breza	7	62	1.145	108	12.714	90
Doboj-Jug	1	26	334	32	4.088	82
Kakanj	24	185	3.339	301	36.134	92
Maglaj	13	91	1.584	173	21.990	72
Olovo	11	55	594	82	8.423	71
Tešanj	18	227	4.354	408	43.981	99
Usora	5	19	196	40	6.163	32
Vareš	12	37	338	74	6.903	49
Grad Visoko	14	172	3.524	301	38.003	93
Grad Zavidovići	18	146	2.649	251	34.003	78
Grad Zenica	44	501	9.290	845	106.491	87
Žepče	18	164	2.038	293	29.180	70
ZENIČKO-DOBOJSKI	185	1.685	29.385	2.908	348.073	84

Naziv	Broj škola	Broj odjeljenja	Broj učenika	Broj nastavnika	Stanovništvo (procjena sredinom godine)	Broj učenika na 1.000 stanovnika
1	2	3	4	5	6	7
Foča	1	9	93	16	1.628	57
Grad Goražde	9	117	1.809	158	18.862	96
Pale	1	7	38	12	750	51
BOSANSKO-PODRINJSKI	11	133	1.940	186	21.240	91
Bugojno	13	135	2.118	242	30.431	70
Busovača	11	72	1.232	127	17.313	71
Dobretići	1	2	7	0	1.507	5
Donji Vakuf	7	74	1.049	123	13.457	78
Fojnica	9	63	779	93	11.040	71
Gornji Vakuf - Uskoplje	11	72	1.046	119	19.200	54
Jajce	19	125	1.435	203	25.485	56
Kiseljak	10	119	1.726	206	19.933	87
Kreševo	1	17	228	30	4.674	49
Grad Novi Travnik	8	112	1.804	189	23.136	78
Travnik	22	230	3.811	404	50.654	75
Vitez	12	128	1.978	210	25.595	77
SREDNJOBOSANSKI	124	1.149	17.213	1.946	242.425	71
Grad Čapljina	21	122	1.612	178	23.815	68
Čitluk	11	91	1.662	152	17.647	94
Jablanica	7	44	627	63	9.203	68
Grad Konjic	20	120	1.571	206	22.602	70
Grad Mostar	37	554	8.732	868	103.304	85
Neum	2	20	290	30	4.312	67
Prozor	15	72	659	117	12.681	52
Ravno	2	4	16	11	3.214	5
Grad Stolac	8	57	727	98	13.560	54
HERCEGOVAČKO-NERETVANSKI	123	1.084	15.896	1.723	210.338	76
Grude	11	86	1.210	143	16.481	73
Grad Ljubuški	17	128	1.802	196	26.662	68
Posušje	11	112	1.591	169	20.318	78
Grad Široki Brijeg	23	174	2.579	215	29.099	89
ZAPADNOHERCEGOVAČKI	62	500	7.182	723	92.560	78
Centar Sarajevo	15	273	5.401	563	51.735	104
Hadžići	8	106	2.022	172	24.543	82
Ilidža	14	320	6.711	503	73.459	91
Ilijaš	13	107	1.877	191	21.265	88
Novi Grad Sarajevo	18	540	11.484	865	123.828	93
Novo Sarajevo	11	303	5.648	524	62.129	91
Stari Grad Sarajevo	11	139	2.223	247	33.270	67
Trnovo	1	6	41	15	1.716	24
Vogošća	6	130	2.983	232	30.154	99

Naziv	Broj škola	Broj odjeljenja	Broj učenika	Broj nastavnika	Stanovništvo (procjena sredinom godine)	Broj učenika na 1.000 stanovnika
1	2	3	4	5	6	7
KANTON SARAJEVO	97	1924	38390	3312	422.099	91
Bosansko Grahovo	1	9	54	12	1.949	28
Drvar	1	20	299	30	5.390	55
Glamoč	1	15	193	26	3.169	61
Kupres	2	17	170	26	4.704	36
Grad Livno	16	114	1.305	184	31.512	41
Tomislavgrad	17	123	1.165	171	29.382	40
KANTON 10	38	298	3186	449	76.106	42
Federacija BiH	996	9.645	161.421	16.267	2.138.121	75

Izvor podataka: Federalni zavod za statistiku

Obrada: Federalni zavod za programiranje razvoja

Tabela 33. Srednje obrazovanje u FBiH početak 2025/2026.

Naziv	Broj škola	Broj odjeljenja	Broj učenika	Broj nastavnika	Stanovništvo (procjena sredinom godine)	Broj učenika na 1.000 stanovnika
1	2	3	4	5	6	7
Grad Bihać	7	99	1.894	241	54.113	35
Grad Bosanska Krupa	2	24	432	56	23.436	18
Bosanski Petrovac	1	11	130	26	5.652	23
Bužim	1	21	364	39	19.071	19
Grad Cazin	4	92	1.906	160	63.885	30
Ključ	1	11	167	27	14.922	11
Sanski Most	3	29	516	81	38.420	13
Velika Kladuša	3	56	1.220	117	38.896	31
UNSKO-SANSKI	22	343	6.629	747	258.395	26
Domaljevac-Šamac	0	0	0	0	4.239	0
Odžak	1	14	261	31	16.642	16
Grad Orašje	2	25	458	55	18.022	25
KANTON POSAVSKI	3	39	719	86	38.903	18
Banovići	1	39	652	85	21.741	30
Čelić	1	10	131	29	9.482	14
Doboj-Istok	1	21	296	52	9.599	31
Grad Gračanica	2	73	1.657	178	44.142	38
Grad Gradačac	2	77	1.296	140	38.262	34
Kalesija	1	33	596	66	32.045	19
Kladanj	1	16	206	31	10.985	19
Grad Lukavac	3	55	966	130	41.372	23
Sapna	1	10	161	27	10.102	16
Grad Srebrenik	1	55	1.121	114	38.830	29
Teočak	1	10	96	25	6.787	14
Grad Tuzla	16	278	5.506	722	106.924	51
Grad Živinice	2	67	1.527	145	57.711	26
TUZLANSKI	33	744	14.211	1.744	427.982	33
Breza	2	23	415	73	12.714	33
Doboj-Jug	0	0	0	0	4.088	0
Kakanj	3	59	1.171	168	36.134	32
Maglaj	2	31	546	94	21.990	25
Olovo	1	16	258	37	8.423	31
Tešanj	3	83	1.827	203	43.981	42
Usora	1	19	215	34	6.163	35
Vareš	1	13	159	38	6.903	23
Grad Visoko	4	81	1.636	182	38.003	43
Grad Zavidovići	3	58	1.136	152	34.003	33
Grad Zenica	11	201	4.075	561	106.491	38
Žepče	3	70	1.099	120	29.180	38
ZENIČKO-DOBOJSKI	34	654	12.537	1.662	348.073	36

Naziv	Broj škola	Broj odjeljenja	Broj učenika	Broj nastavnika	Stanovništvo (procjena sredinom godine)	Broj učenika na 1.000 stanovnika
1	2	3	4	5	6	7
Foča	0	0	0	0	1.628	0
Grad Goražde	3	40	753	83	18.862	40
Pale	0	0	0	0	750	0
BOSANSKO-PODRINJSKI	3	40	753	83	21.240	35
Bugojno	4	71	1.085	125	30.431	36
Busovača	2	28	385	62	17.313	22
Dobretići	0	0	0	0	1.507	0
Donji Vakuf	1	16	249	34	13.457	19
Fojnica	1	44	793	56	11.040	72
Gornji Vakuf - Uskoplje	2	40	576	77	19.200	30
Jajce	2	36	668	61	25.485	26
Kiseljak	2	46	607	91	19.933	30
Kreševo	1	15	149	18	4.674	32
Grad Novi Travnik	3	43	554	82	23.136	24
Travnik	6	132	2.642	246	50.654	52
Vitez	2	38	550	62	25.595	21
SREDNJOBOSANSKI	26	509	8.258	914	242.425	34
Grad Čapljina	1	18	294	47	23.815	12
Čitluk	1	27	489	64	17.647	28
Jablanica	1	14	192	40	9.203	21
Grad Konjic	1	41	770	78	22.602	34
Grad Mostar	22	312	4.830	778	103.304	47
Neum	1	5	43	17	4.312	10
Prozor	1	18	255	38	12.681	20
Ravno	0	0	0	0	3.214	0
Grad Stolac	1	19	234	56	13.560	17
HERCEGOVAČKO-NERETVANSKI	29	454	7.107	1.118	210.338	34
Grude	2	30	603	78	16.481	37
Grad Ljubuški	3	47	828	104	26.662	31
Posušje	3	42	760	99	20.318	37
Grad Široki Brijeg	4	54	957	117	29.099	33
ZAPADNOHERCEGOVAČKI	12	173	3.148	398	92.560	34
Centar Sarajevo	14	255	5.758	600	51.735	111
Hadžići	1	31	682	72	24.543	28
Ilidža	5	60	1.303	170	73.459	18
Ilijaš	2	24	480	66	21.265	23
Novi Grad Sarajevo	5	79	1.542	208	123.828	12
Novo Sarajevo	7	135	2.757	324	62.129	44
Stari Grad Sarajevo	7	123	2.726	318	33.270	82
Trnovo	0	0	0	0	1.716	0
Vogošća	1	30	498	51	30.154	17

Naziv	Broj škola	Broj odjeljenja	Broj učenika	Broj nastavnika	Stanovništvo (procjena sredinom godine)	Broj učenika na 1.000 stanovnika
1	2	3	4	5	6	7
KANTON SARAJEVO	42	737	15.746	1.809	422.099	37
Bosansko Grahovo	0	0	0	0	1.949	0
Drvar	1	11	155	21	5.390	29
Glamoč	1	10	67	13	3.169	21
Kupres	1	10	73	16	4.704	16
Grad Livno	4	60	739	118	31.512	23
Tomislavgrad	3	37	529	86	29.382	18
KANTON 10	10	128	1.563	254	76.106	21
Federacija BiH	214	3.821	70.671	8.815	2.138.121	33

Izvor podataka: Federalni zavod za statistiku
Obrada: Federalni zavod za programiranje razvoja

Tabela 34. Zdravstvo u FBiH 2025.

Naziv	Stanovništvo (procjena sredinom godine)	Broj ljekara	Broj stomatologa	Broj bolesničkih postelja	Stanovnika na		
					ljekara	stomatologa	bolničku postelju
1	2	4	5	6	7	8	9
Unsko-sanski kanton	258.395	378	39	712	684	6.626	363
Posavski kanton	38.903	43	6	116	905	6.484	335
Tuzlanski kanton	427.982	1.310	74	1.649	327	5.784	260
Zeničko-dobojski kanton	348.073	745	49	1.115	467	7.104	312
Bosansko-podrinjski kanton	21.240	58	10	83	366	2.124	256
Srednjobosanski kanton	242.425	469	52	1.625	517	4.662	149
Hercegovačko-neretvanski kanton	210.338	881	61	1.045	239	3.448	201
Zapadnohercegovački kanton	92.560	97	17	0	954	5.445	0
Kanton Sarajevo	422.099	1.666	248	2.041	253	1.702	207
Kanton 10	76.106	89	20	207	855	3.805	368
Federacija BiH	2.138.121	5.736	576	8.593	373	3.712	249

Izvor podataka: Federalni zavod za statistiku, Zavod za javno zdravstvo FBiH
Obrada: Federalni zavod za programiranje razvoja

Tabela 35. Struktura poslovnih subjekata u FBiH, stanje 31.12.2025.

Naziv	Stanovništvo (procjena sredinom godine)	Broj poslovnih subjekata				Broj poslovnih subjekata na 1.000 stanovnika
		Ukupno	Pravna lica	Podružnice u sastavu pravnih lica	Fizička lica obrnici	
1	2	3	4	5	6	7
Grad Bihać	54.113	4.294	1.982	1.329	983	79,4
Grad Bosanska Krupa	23.436	1.145	499	287	359	48,9
Bosanski Petrovac	5.652	492	213	142	137	87,0
Bužim	19.071	667	257	154	256	35,0
Grad Cazin	63.885	3.087	1.244	852	991	48,3
Ključ	14.922	815	296	237	282	54,6
Sanski Most	38.420	1.612	626	366	620	42,0
Velika Kladuša	38.896	1.893	835	545	513	48,7
UNSKO-SANSKI	258.395	14.005	5.952	3.912	4.141	54,2
Domaljevac-Šamac	4.239	239	128	74	37	56,4
Odžak	16.642	873	392	273	208	52,5
Grad Orašje	18.022	1.216	513	393	310	67,5
KANTON POSAVSKI	38.903	2.328	1.033	740	555	59,8
Banovići	21.741	818	341	204	273	37,6
Čelić	9.482	604	174	84	346	63,7
Doboj-Istok	9.599	573	213	147	213	59,7
Grad Gračanica	44.142	2.575	954	668	953	58,3
Grad Gradačac	38.262	2.966	1.024	671	1.271	77,5
Kalesija	32.045	1.388	498	364	526	43,3
Kladanj	10.985	521	219	117	185	47,4
Grad Lukavac	41.372	2.022	820	457	745	48,9
Sapna	10.102	277	116	65	96	27,4
Grad Srebrenik	38.830	2.212	853	577	782	57,0
Teočak	6.787	223	75	48	100	32,9
Grad Tuzla	106.924	9.504	3.997	2.186	3.321	88,9
Grad Živinice	57.711	3.094	1.132	774	1.188	53,6
TUZLANSKI	427.982	26.777	10.416	6.362	9.999	62,6
Breza	12.714	691	241	151	299	54,3
Doboj-Jug	4.088	408	180	95	133	99,8
Kakanj	36.134	1.599	521	337	741	44,3
Maglaj	21.990	1.066	376	217	473	48,5
Olovo	8.423	416	154	95	167	49,4
Tešanj	43.981	3.023	1.107	531	1.385	68,7
Usora	6.163	409	174	107	128	66,4
Vareš	6.903	412	161	112	139	59,7
Grad Visoko	38.003	3.310	1.022	577	1.711	87,1
Grad Zavidovići	34.003	1.406	492	284	630	41,3
Grad Zenica	106.491	5.713	1.995	1.476	2.242	53,6
Žepče	29.180	1.589	617	364	608	54,5
ZENIČKO-DOBOJSKI	348.073	20.042	7.040	4.346	8.656	57,6

Naziv	Stanovništvo (procjena sredinom godine)	Broj poslovnih subjekata				Broj poslovnih subjekata na 1.000 stanovnika
		Ukupno	Pravna lica	Podružnice u sastavu pravnih lica	Fizička lica obrnici	
1	2	3	4	5	6	7
Foča	1.628	105	45	33	27	64,5
Grad Goražde	18.862	1.328	542	334	452	70,4
Pale	750	77	35	27	15	102,7
BOSANSKO-PODRINJSKI	21.240	1.510	622	394	494	71,1
Bugojno	30.431	2.174	810	415	949	71,4
Busovača	17.313	902	355	127	420	52,1
Dobretići	1.507	44	30	13	1	29,2
Donji Vakuf	13.457	674	261	138	275	50,1
Fojnica	11.040	608	245	100	263	55,1
Gornji Vakuf - Uskoplje	19.200	818	327	154	337	42,6
Jajce	25.485	1.097	448	220	429	43,0
Kiseljak	19.933	1.435	669	256	510	72,0
Kreševo	4.674	376	211	58	107	80,4
Grad Novi Travnik	23.136	1.150	460	240	450	49,7
Travnik	50.654	2.878	1.203	656	1.019	56,8
Vitez	25.595	1.918	840	322	756	74,9
SREDNJOBOSANSKI	242.425	14.074	5.859	2.699	5.516	58,1
Grad Čapljina	23.815	1.509	720	318	471	63,4
Čitluk	17.647	2.304	1.082	413	809	130,6
Jablanica	9.203	625	254	123	248	67,9
Grad Konjic	22.602	1.316	534	321	461	58,2
Grad Mostar	103.304	9.343	4.550	2.007	2.786	90,4
Neum	4.312	633	156	125	352	146,8
Prozor	12.681	663	373	101	189	52,3
Ravno	3.214	124	79	15	30	38,6
Grad Stolac	13.560	744	334	131	279	54,9
HERCEGOVAČKO- NERETVANSKI	210.338	17.261	8.082	3.554	5.625	82,1
Grude	16.481	1.175	605	204	366	71,3
Grad Ljubuški	26.662	2.293	1.090	275	928	86,0
Posušje	20.318	1.482	881	151	450	72,9
Grad Široki Brijeg	29.099	2.229	1.307	295	627	76,6
ZAPADNOHERCEGOVAČKI	92.560	7.179	3.883	925	2.371	77,6
Centar Sarajevo	51.735	10.502	6.073	1.745	2.684	203,0
Hadžići	24.543	1.493	683	301	509	60,8
Ilidža	73.459	8.201	5.021	1.453	1.727	111,6
Ilijaš	21.265	1.316	542	245	529	61,9
Novi Grad Sarajevo	123.828	9.160	4.185	1.640	3.335	74,0
Novo Sarajevo	62.129	7.877	4.472	1.240	2.165	126,8
Stari Grad Sarajevo	33.270	4.610	2.148	683	1.779	138,6
Trnovo	1.716	228	92	54	82	132,9
Vogošća	30.154	2.045	1.018	371	656	67,8

Naziv	Stanovništvo (procjena sredinom godine)	Broj poslovnih subjekata				Broj poslovnih subjekata na 1.000 stanovnika
		Ukupno	Pravna lica	Podružnice u sastavu pravnih lica	Fizička lica obrtnici	
1	2	3	4	5	6	7
KANTON SARAJEVO	422.099	45.432	24.234	7.732	13.466	107,6
Bosansko Grahovo	1.949	167	107	33	27	85,7
Drvar	5.390	398	210	103	85	73,8
Glamoč	3.169	292	172	53	67	92,1
Kupres	4.704	354	212	78	64	75,3
Grad Livno	31.512	1.766	963	388	415	56,0
Tomislavgrad	29.382	1.522	825	334	363	51,8
KANTON 10	76.106	4.499	2.489	989	1.021	59,1
Federacija BiH	2.138.121	153.107	69.610	31.653	51.844	71,6

Izvor podataka: Federalni zavod za statistiku

Obrada: Federalni zavod za programiranje razvoja